

REPUBLIQUE DU CAMEROUN
Paix - Travail - Patrie

REGION DU CENTRE

DEPARTEMENT DE LA LEKIE

COMMUNE DE BATCHENGA

COMMISSION INTERNE DE PASSATION
DES MARCHES

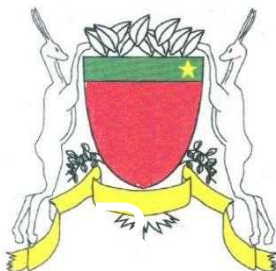

REPUBLIC OF CAMEROON
Peace - Work - Fatherland

CENTER REGION

LEKIE DIVISION

BATCHENGA COUNCIL

INTERNAL TENDER
BOARD

MAITRE D'OUVRAGE : MAIRE DE LA COMMUNE DE BATCHENGA
(AUTORITE CONTRACTANTE)

COMMISSION INTERNE DE PASSATION DES MARCHES DE LA
COMMUNE DE BATCHENGA

DOSSIER D'APPEL D'OFFRES

APPEL D'OFFRES NATIONAL OUVERT EN PROCEDURE D'URGENCE
N° 003/AONO/COM-BATCHENGA /CIPM DU 15/09/2025, POUR
L'EXÉCUTION DES TRAVAUX D'ACHEVEMENT DE LA
CONSTRUCTION DU MARCHE A BETAIL DE BATCHENGA,
DÉPARTEMENT DE LA LEKIÉ, RÉGION DU CENTRE

FINANCEMENT : BIP MINEPIA

EXERCICE : 2025

MONTANT PREVISIONNEL :	: 15 000 000 FRANCS CFA /LOT
DELAI D'EXECUTION	: TROIS (03) MOIS
AUTORISATION DE DEPENSE	:JA04926

PIECE N° 1 :AVIS D'APPEL D'OFFRES

REPUBLIQUE DU CAMEROUN
Paix - Travail - Patrie

REGION DU CENTRE

DEPARTEMENT DE LA LEKIE

COMMUNE DE BATCHENGA

COMMISSION INTERNE DE PASSATION
DES MARCHES

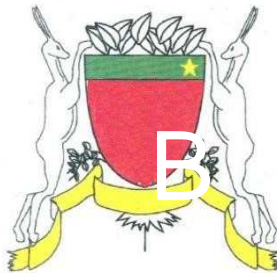

REPUBLIC OF CAMEROON
Peace - Work - Fatherland

CENTER REGION

LEKIE DIVISION

BATCHENGA COUNCIL

INTERNAL TENDER
BOARD

AVIS D'APPEL D'OFFRES NATIONAL OUVERT EN PROCEDURE D'URGENCE N°003/ AONO/COM-BATCHENGA /CIPM/2025 DU 15/09/2025 POUR L'ACHEVEMENT DU MARCHE A BETAIL DE BATCHENGA, DEPARTEMENT DE LA LEKIE REGION DU CENTRE.

Financement Budget d'Investissement Public (BIP) MINEPIA EXERCICE 2025

1. Objet de l'Appel d'Offres

Dans le cadre de l'exécution du BIP MINEPIA 2025, le **Maire de la Commune de BATCHENGA**, Maître d'Ouvrage lance un Appel d'Offres National Ouvert en *procédure d'urgence* pour l'exécution des travaux d'Achèvement de la construction du marché à Bétail BATCHENGA, Département de la Lékié, Région du Centre.

2. Consistance des travaux

Les travaux comprennent notamment :

TRAVAUX PREPARATOIRES
TERRASSEMENT
FONDATION
MAÇONNERIE - ELEVATION
MENUISERIE METALLIQUE.
PEINTURE
VRD

3. Allotissement

Ces travaux sont en 01 (un) lot.

4. Coût prévisionnel

Le coût prévisionnel de l'opération à l'issue des études préalables est de **15.000.000 (Quinze millions) FCFA**

5. Délai prévisionnel d'exécution

Le délai maximum prévu par le Maître d'Ouvrage pour la réalisation des travaux, objet du présent appel d'offres est de **03 (Trois) mois calendaires**. Ce délai court à compter de la date de notification de l'ordre de service de commencer les prestations.

6. Participation et origine

La participation au présent Appel d'Offres est ouverte aux entreprises de Catégorie D du sous-secteur BEC.

7. Financement

Les travaux objet du présent appel d'offres sont financés par le budget d'investissement public (BIP) MINEPIA EXERCICE 2025.

8. Mode de soumission

Le mode de soumission retenu pour cette consultation est *hors ligne*.

9. Cautionnement de soumission

Chaque soumissionnaire doit joindre à ses pièces administratives un cautionnement de soumission, acquitté à la main, délivrée par un organisme ou une institution financière agréée par le Ministre chargé des finances pour émettre les cautions dans le domaine des marchés publics dont la liste figure dans la pièce 14 du DAO dont le montant s'élève à **300.000 (Trois cent mille) en FCFA**; et valable jusqu'à trente (30) jours au-delà de la date initiale de validité des offres. L'absence de la caution de soumission délivrée par une banque de premier ordre ou un organisme financier de première catégorie autorisé par le Ministère chargé des Finances à émettre des cautions dans le cadre des marchés publics, entraînera le rejet pur et simple de l'offre. Une caution de soumission produite mais n'ayant aucun rapport avec la consultation concernée est considérée comme absente. La caution de soumission présentée par un soumissionnaire au cours de la séance d'ouverture des plis est irrecevable.

10. Consultation du Dossier d'Appel d'Offres

Le dossier physique peut être consulté gratuitement dans les services du Maître d'Ouvrage aux heures ouvrables au Service des Marchés sis au rez de chaussée de l'immeuble abritant la Mairie de BATCHENGA tel 683 24 56 04 dès publication du présent avis. Il peut également être consulté en ligne sur la plateforme COLEPS aux adresses <http://www.marchespublics.cm> et <http://www.publiccontracts.cm> sur le site internet de l'ARMP (www.armp.cm). Ou sur tout autre moyen de communication électronique indiqué par le Maître d'Ouvrage

11. Acquisition du Dossier d'Appel d'Offres

La version physique du dossier d'appel d'offres peut être obtenue aux heures ouvrables au Service des marchés de la Mairie de BATCHENGA dès publication du présent avis, contre versement (remise de l'original de la quittance de paiement) d'une somme non remboursable de **Trente mille FCFA (30 000 francs)** à la recette municipale de BATCHENGA

Il est également possible d'obtenir la version électronique du dossier par téléchargement gratuit aux adresses sus indiquées pour la version électronique. Toutefois, la soumission par voie physique ou électronique est conditionnée par le paiement des frais d'achat du DAO.

12. Remise des offres

Chaque offre rédigée en français ou en anglais en sept (07) exemplaires dont un (01) original et six (06) copies marqués comme tels, devra parvenir au Service des marchés de la Mairie de BATCHENGA au plus tard le 10 Octobre à **12 Heures** et devra porter la mention :

DOSSIER D'APPEL D'OFFRES NATIONAL OUVERT EN PROCEDURE D'URGENCE N°001/ AONO/COM-BATCHENGA/CIPM/2025 DU 15/09/ 2025 POUR L'ACHEVEMENT DE LA CONSTRUCTION DU MARCHE A BETAIL DE BATCHENGA, DEPARTEMENT DE LA LEKIE REGION DU CENTRE.

« A N'OUVRIR QU'EN SEANCE DE DEPOUILLEMENT »

13. Recevabilité des plis

Les pièces administratives, l'offre technique et l'offre financière doivent être placées dans des enveloppes différentes séparées et remises sous pli scellé.

Seront irrecevables par le Maître d'Ouvrage :

Les plis portant les indications sur l'identité du soumissionnaire ;

Les plis parvenus postérieurement aux dates et heures limites de dépôt ;

Les plis non-conformes au mode de soumission.

Les plis sans indication de l'identité de l'Appel d'Offres ;

Le non-respect du nombre d'exemplaires indiqué dans le RPAO ou offre uniquement en copies ;

Toute offre incomplète conformément aux prescriptions du Dossier d'Appel d'Offres sera déclarée irrecevable. Notamment l'absence de la caution de soumission délivrée par un organisme ou une institution financière agréée par le Ministre en charge des finances pour émettre les cautions dans le domaine des marchés publics ou le non-respect des modèles des pièces du Dossier d'Appel d'Offres, entraînera le rejet pur et simple de l'offre sans aucun recours. Une caution de soumission produite mais n'ayant aucun rapport avec la consultation concernée est considérée comme absente. La caution de soumission présentée par un soumissionnaire au cours de la séance d'ouverture des plis est irrecevable.

14. Ouverture des plis

L'ouverture *des plis se fait en un temps* et aura lieu le **10 Octobre 2025 à 13 heures** précises par la Commission interne de Passation des Marchés de la commune de BATCHENGA dans la salle de réunion de la mairie de BATCHENGA.

Seuls les soumissionnaires peuvent assister à cette séance d'ouverture ou s'y faire représenter par une seule personne de leur choix dûment mandatée même en cas de groupement d'entreprises.

Sous peine de rejet, les pièces du dossier administratif requises doivent être produites en originaux ou en copies certifiées conformes par le service émetteur ou l'autorité administrative compétente, conformément aux dispositions du Règlement Particulier de l'Appel d'Offres. Elles doivent dater de moins de trois (03) mois ou avoir été établies postérieurement à la date de signature de l'avis de D'Appel d'Offres.

En cas d'absence ou de non-conformité d'une pièce du dossier administratif lors de l'ouverture des plis, après un délai de 48 heures accordées par la Commission, l'offre sera rejetée.

L'ouverture doit se faire au plus tard une heure après celle limite de réception des offres fixée dans le Dossier d'Appel d'Offres

L'ouverture des plis se fera en un temps et en trois étapes :

15. Critères d'évaluation

15.1 Critères éliminatoires

Il s'agit notamment :

De l'absence ou la non-conformité du cautionnement de soumission à l'ouverture des plis;

De la non -production au-delà du délai de 48 h après l'ouverture des plis, d'une pièce du dossier administratif jugée non conforme ou absente lors de l'ouverture des plis, (excepté le cautionnement de soumission);

Des fausses déclarations, manœuvres frauduleuses ou des pièces falsifiées ;

Du non-respect de **5 oui sur 09** des critères essentiels

De l'absence de la déclaration sur l'honneur de non abandon des chantiers au cours des trois dernières années ;

De l'absence d'un prix unitaire quantifié dans l'Offre financière ;

De l'absence d'un élément de l'offre financière (la soumission, les BPU, le DQE) ;

De l'absence de la charte d'intégrité datée et signée ;

De l'absence de la déclaration d'engagement au respect des clauses environnementales et sociales datée et signée ;

De la non-conformité du model de soumission.

De l'absence de l'Attestation de catégorisation (catégorie D) sous-secteur BEC

15.2. Critères essentiels

Les critères essentiels à la qualification des soumissionnaires porteront à titre indicatif sur

La présentation de l'offre;

La méthodologie, Planning d'Exécution et visite de site,

Preuves d'acceptation des conditions du marché ;

16. Attribution

Le Maire de la Commune de BATCHENGA (Maître d'Ouvrage) attribuera le marché au soumissionnaire ayant présenté une offre remplissant les critères de qualification technique et financière requises et dont l'offre est évaluée la moins-disante *en incluant le cas échéant les remises proposées.*

17. Durée de validité des offres

Les soumissionnaires restent engagés par leur offre pendant **90 jours** à partir de la date limite initiale fixée pour la remise des offres.

19. Renseignements complémentaires

Les renseignements complémentaires peuvent être obtenus aux heures ouvrables à [service (SIGAMP), téléphone : **683 24 56 04** ou en ligne sur la plateforme COLEPS aux adresses <http://www.marchespublics.cmet> <http://www.publiccontracts.cm>, ou tout autres moyens de communication électronique indiqué par le Maître d'Ouvrage.

19. Lutte contre la corruption et les mauvaises pratiques

Pour toute dénonciation pour des pratiques, faits ou actes de corruption ou faits de mauvaises pratiques, bien vouloir appeler la CONAC au numéro 1517, l'Autorité chargée des Marchés Publics (MINMAP) (SMS ou appel) aux numéros : **(+237) 673 20 57 25 et 699 37 07 48, ou le MO au numéro 677 97 98 68**

BATCHENGA, le 15/092025

Le Maire

(Maître d'Ouvrage)

Copies :

- Autorité chargée des Marchés Publics (MINMAP)
- ARMP
- Maître d'Ouvrage ;
- Président CIPM DE BATCHENGA
- Affichage Chrono

REPUBLIQUE DU CAMEROUN
Paix - Travail - Patrie

REPUBLIC OF CAMEROON
Peace - Work - Fatherland

REGION DU CENTRE

DEPARTEMENT DE LA LEKIE

CENTER REGION

LEKIE DIVISION

COMMUNE DE BATCHENGA

BATCHENGA'S COUNCIL

COMMISSION INTERNE DE PASSATION
DES MARCHES

INTERNAL TENDER
BOARD

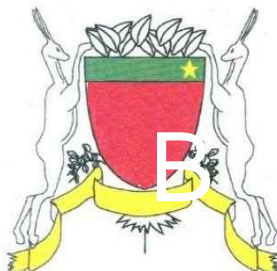

**NATIONAL TENDER NOTICE N°003/ONIT/O-C/JO3.04/GS/TSLD/CIPM/2025 OF THE 15/09/2025 IN
EMERGENCY PROCEDURE FOR THE ACHIEVEMENT OF BUILDING OF BATCHENGA'S CATTLE MARKET
LEKIE DIVISION, CENTRE REGION.**

FINANCING PUBLIC INVESTMENT BUDGET (PIB) MINEPIA –EXERCISE 2025

1- Subject of the invitation to tender:

As part of the execution of the public investment budget, 2025 Fiscal year, the Mayor of Council of BATCHENGA Subdivision Council, Contracting Authority launches a **National Tender Notice in emergency procedure, for the Achievement Building of BATCHENGA'S Cattle Market, Lékié Division, Centre Region.**

2- Nature of works:

The services must include the following:

- Preparatory works - Studies
- Earth work
- Fondation
- Masonry - Elevation
- Framework and roofing
- Metal carpentry
- painting
- VRD

3- Allotment

The work is divided in (01) one lot

4- Estimated cost

The estimated cost of the operation following preliminary studies is **15 000 000 (fifteen millions).**

5- Estimated execution deadline

The maximum time frame provided for by the Project Owner for the execution of works subject of this invitation to tender is **03 (Three) months**. This time frame shall run from the date of notification of the administrative order to bigging the services

6- Participation and origin:

The participation to this tender is opened to all public works enterprises OF D CATEGORY Sub sector BEC.

7- Funding:

The works subject of this tender shall be financed by Public Investment Budget of **MINEPIA 2025** Fiscal Year.

8- Bidding method

The mode of submission selected for this consultation is offline,

9- Bid bond

Each bidder must include in his administrative documents, a hand-endorsed bid bond, issued by a financial body or institution approved by the Minister in charge of finance to issue bonds for public contracts and whose list appears in document 14 of the Tender File (TF), of an amount of **Three hundred thousand (300.000) francs CFA per lot** and valid up to thirty (30) days beyond the initial date limit of the validity of bids. The absence of the bid bond issued by a first-rate bank or financial body of first category authorized by the Minister in charge of Finance to issue bonds for public contracts shall lead to the immediate rejection of the offer. A bid bond submitted but that does not have any relation with the consultation concerned shall be considered as absent. The bid bond presented by a tenderer at the bid opening session shall not be accepted.

10- Consultation of quotation request:

The hard copy of the file may be consulted free of charge during working hours in the services of the **PO tel 683 24 56 04** at the **Council of BATCHENGA** as soon as this notice is published. It may equally be consulted **online on the COLEPS platform at the following addresses:** <http://www.marchespublics.cm> and <http://www.publiccontracts.cm> on the ARMP website (www.armac.cm) or on any other electronic communication means indicated by the Project Owner as soon publication of this notice,

11- Acquisition of tender file:

The Tender File may be obtained during working hours at the Public Contract Service of the **Council of BATCHENGA**, as from publication of this notice, upon presentation of a receipt testifying payment of a non-refundable application fee of **thirty thousand(30 000) francs CFA** to the **Council of BATCHENGA** treasury carrying the Tender File number

12- Submission of bids:

Each bid, drafted in French or in English in **seven (07) copies** including **one (01) original** and **six (06) copies** labeled, as such, shall reach under sealed envelopes, at the Public Contract Service of the Council of BATCHENGA. **On 10/10/ 2025 at 12 o'clock** It should bear the following inscription:

NATIONAL TENDER NOTICE N°003/ONIT/COM-BATCHENGA/CIPM/2025 OF THE 15/09/2025 IN EMERGENCY PROCEDURE FOR THE ACHIEVEMENT CONSTRUCTION OF BATCHENGA'S CATTLE MARKET, LEKIE DIVISION, CENTRE REGION.

<< OPEN ONLY DURING THE BIDS OPENING SESSION >>

13- Admissibility of offers:

The administrative documents, the technical offer and the financial offer must be placed in separate envelopes and submitted in a sealed envelope.

The Project Owner shall not accept:

- Bids bearing information on the identity of the tenderers;
- Bids submitted after the closing date and time for submission of bids;
- Envelopes without indication on the identity of the Invitation to Tender;
- Bids non-compliant with the bidding mode;
- Failure to comply with the number of copies specified in the RPAO or offer in copies only;

Any incomplete offer in accordance with the prescriptions of the Tender File shall be declared inadmissible. Especially the absence of a bid bond issued by a financial body or institution approved by the Minister in charge of Finance to issue bonds for public contracts or the failure to comply with the model documents of the Tender

File shall lead automatically to the rejection of the bid without any other procedure. A bid bond submitted but not relating to consultation concerned shall be considered as absent. A bid bond presented by a bidder during the bid opening session shall not be accepted.

14- Opening of bids:

The bids shall be opened once. The opening of administrative documents, technical and financial offers shall be done on the **10 /10/2025 from 1 PM O'clock** by the Internal Tender Board of BATCHENGA council. Each bidder may attend the opening session or may be represented by a person of his choice, having an expert and excellent knowledge of the offers.

15- Key evaluation criteria

15-1-Eliminatory criteria

These include the following:

- *Absence or Nonconformity of bid bond at the opening of bids;*
- *Failure to submit, beyond the 48(forty-eight) hours deadline after the opening of bids, a document of the administrative file deemed non-compliant or absent (except the bid bond);*
- *False declarations, fraudulent schemes or forged documents;*
- *Failure to comply with 20 over 25 essential criteria .*
- *Absence of the sworn statement for not having abandoned contracts during the last three years;*
- *Absence of a quantified unit price in the financial offer;*
- *Absence of own or hired minimum equipment (to be specified by the Project Owner);*
- *Absence of an element in the financial offer (submission, BPU, DQE);*
- *Absence of integrity charter dated and signed*
- *Absence of the dated and signed commitment statement to comply with environmental and social clauses.*
- * *Non - compliance of submission template*

* Absence of **certified copy of Category D sub sector BEC**

15.2 Essential criteria

The essential criteria are:

- *Presentation of bid;*
- *Methodology, Planning of execution and visit of sit.*
- *Prove of acceptance of contract condition.*

16- Attribution of Contract

The Mayor of BATCHENGA'S Council will allot contracts to bidders whose offers will be meeting required technical and financial qualification criteria and whose offer is evaluated as the least expensive and budget true to the tender file.

17- Duration of the validity of offers

The bidders remain committed to their offers for ninety (90) days from the deadline set for the Submission of tenders.

18- Additional Information:

Additional technical information may be obtained during working hour through the Mayor of BATCHENGA Council from the date of publication of the present notice.

19- Fight against corruption and malpractices

For any denunciation of corruption attempt practices, facts or acts, please call the National Anti-Corruption Commission (NACC) on 1517, the Authority in charge of Public Contracts (MINMAP) (SMS or call) on (+237) 67320 57 25 and 699 37 07 48, the ARMP or the Project owner (PO) on **677 97 98 68**

BATCHENGA, ON THE 15/09/2025

THE MAYOR OF BACHENGA

(PROJET OWNER)

Copies:

-DELEGATE OF LEKIE PUBLICS CONTRACTS
- ARMP (for publication in JDM)
-BATCHENGAA/TIB
-archives/chrono

PIECE N°2

REGLEMENT GENERAL DE L'APPEL D'OFFRES(RGAO)

REGLEMENT GENERAL DE L'APPEL D'OFFRES

A. GENERALITES

Article 1. Objet de la consultation

1.1. Le Maître d'Ouvrage ou le Maître d'Ouvrage Délégué, tel que précisé dans le Règlement Particulier de l'Appel d'Offres (RPAO), lance un Appel d'Offres pour la réalisation des travaux décrits dans le présent Dossier d'Appel d'Offres et brièvement définis dans le RPAO.

Le nom, le numéro d'identification et le nombre de lots faisant l'objet de l'appel d'offres figurent dans le RPAO.

1.2. Le Soumissionnaire retenu, ou attributaire, doit achever les travaux dans le délai prévisionnel indiqué dans le RPAO, et qui court sauf stipulation contraire du CCAP, à compter de la date de notification de l'ordre de service de commencer les travaux.

1.3. Dans le présent Dossier d'Appel d'Offres, le terme “**jour**” désigne un jour ouvrable, à l'exception des jours calendaires expressément spécifiés dans le code des marchés publics.

Article 2. Financement

La source de financement des travaux, objet du présent appel d'offres est précisée dans le RPAO.

Article 3. Principes éthiques

3.1. Les agents relevant du service public, les soumissionnaires et les titulaires de marché, ainsi que toute personne intervenant à quelque titre que ce soit dans la chaîne de passation, d'exécution, de contrôle et de régulation des marchés, sont soumis aux dispositions des lois et règlements interdisant les actes de corruption, les manœuvres frauduleuses, les pratiques collusoires, coercitives ou obstructives, les conflits d'intérêts, les délits d'initiés et les complicités.

A cet égard, ils souscrivent la charte d'intégrité dont le modèle est joint en annexe du présent Dossier d'Appel d'Offres (pièce 10).

En vertu de ces principes, le Maître d'ouvrage ou le Maître d'Ouvrage Délégué :

a. défini, aux fins de cette clause, les expressions de la manière suivante :

- i. Est convaincu d'acte de "corruption" quiconque offre, donne, sollicite ou accepte un quelconque avantage en vue d'influencer l'action d'un agent public au cours de l'attribution ou de l'exécution d'un marché ;
- ii. Se livre à des "manœuvres frauduleuses " quiconque déforme ou dénature des faits afin d'influencer l'attribution ou l'exécution d'un marché ;
- iii. Sont convaincus de « pratiques collusoires» deux ou plusieurs soumissionnaires qui s'entendent dans le but de maintenir artificiellement les prix

des offres à des niveaux ne correspondant pas à ceux qui résulteraient du jeu de la concurrence ; iv. Se livre à des « pratiques coercitives », quiconque porte atteinte aux personnes ou à leurs biens ou profère des menaces à leur encontre de manière directe ou indirecte, afin d'influencer leurs actions au cours de l'attribution ou de l'exécution d'un marché ;

v. Le « conflit d'intérêt » désigne toute situation dans laquelle le titulaire d'un marché ou surveillant des procédures de passation et/ou de l'exécution du marché pourrait tirer des profits directs ou indirects d'un marché conclu par le Maître d'ouvrage ou Maître d'ouvrage Délégué, d'une affectation ou toute situation dans laquelle il a des intérêts financiers ou personnels suffisant pour compromettre son impartialité dans l'accomplissement de ses fonctions ou de nature à affecter défavorablement son jugement ; vii. La complicité s'entend de :

- L'omission ou la négligence d'effectuer les contrôles ou de donner les avis techniques prescrits ;
- L'abstention volontaire de porter à la connaissance du Maître d'ouvrage ou de l'autorité compétente, les irrégularités constatées lors de la réalisation de ses missions.

viii. Se livre aux « pratiques obstructives », quiconque commet des actes visant à la destruction, la falsification, l'altération ou la dissimulation des preuves sur lesquelles se fonde une enquête ou toutes fausses déclarations faites aux enquêteurs ou bien toute menace, harcèlement ou intimidation à l'encontre d'une personne aux fins de l'empêcher de révéler des informations relatives à une enquête, ou bien de poursuivre celle-ci.

b. rejettera toute proposition d'attribution, s'il est prouvé que l'attributaire proposé est directement ou par l'intermédiaire d'un agent, coupable de corruption, de conflit d'intérêt, de complicité ou s'est livré à des manœuvres frauduleuses, des pratiques collusoires, coercitives ou obstructives pour l'attribution de ce marché.

3.2. L'Autorité chargée des marchés publics peut à titre conservatoire, prendre une décision d'interdiction de soumissionner pendant une période n'excédant pas deux (02) ans, à l'encontre de tout soumissionnaire ou cocontractant de l'Administration pour trafic d'influence, de conflits d'intérêts, de délit d'initiés, de complicité, de fraude, de corruption ou de production de documents non authentiques dans son offre, sans préjudice des poursuites pénales qui pourraient être engagées contre lui.

3.3. L'Autorité chargée des Marchés Publics, peut prendre à l'encontre des acteurs publics reconnus coupables de violation des dispositions du Code des Marchés Publics, une décision d'interdiction d'intervenir dans la passation et le suivi de l'exécution des Marchés Publics pendant une période n'excédant pas deux (2) ans.

Article 4. Candidats admis à concourir

4.1. En dehors de **l'appel d'offres restreint qui s'adresse à tous les candidats retenus à l'issue de la procédure de préqualification** et/ou ceux retenus dans le cadre de la catégorisation préalablement indiquée dans l'avis d'appel d'offres et rappelé dans le RPAO, en règle générale, l'appel d'offres s'adresse à tous les soumissionnaires, sous réserve qu'ils remplissent les conditions d'éligibilité ci-après :

a. Un soumissionnaire (y compris tous les membres d'un groupement d'entreprises et tous les sous-traitants du soumissionnaire doivent être d'un pays éligible, conformément à la convention de financement, le cas échéant ;

b. Un soumissionnaire (y compris tous les membres d'un groupement d'entreprises et tous les sous-traitants du soumissionnaire) ne doit pas se trouver en situation de conflit d'intérêt sous peine de disqualification de toutes les offres auxquelles il aura participé. Un soumissionnaire peut être jugé comme étant en situation de conflit d'intérêt dans les conditions ci-après :

i. Est associé ou a été associé dans le passé, à une entreprise (ou à une filiale de cette entreprise) qui a fourni des services de consultant pour la conception, la préparation des spécifications et autres documents utilisés dans le cadre des marchés passés au titre du présent appel d'offres ; ii. est dans le cadre d'un même appel d'offres, représentant légal d'un autre soumissionnaire ; iii. Participe à plus d'une offre dans le cadre d'un même appel d'offres notamment, soit à titre individuel ou en tant que membre d'un groupement d'entreprises, soit en tant que sous-traitant dans une offre tout en étant soumissionnaire à titre individuel ou membre d'un groupement d'entreprises. Un fournisseur peut figurer en tant que sous-traitant dans plusieurs offres, mais en cette qualité de sous-traitant seulement.

iv. Est affilié à un groupe ou entité que le Maître d'Ouvrage ou le Maître d'Ouvrage Délégué a recruté ou envisage de recruter pour participer au contrôle ;

v. Le Maître d'Ouvrage ou le Maître d'Ouvrage Délégué participe au capital du soumissionnaire de nature à compromettre la transparence des procédures de passation des marchés publics ;

c. Une personne morale de droit public si elle démontre qu'elle est (i) juridiquement et financièrement autonome, (ii) gérée selon les règles de la comptabilité privée et (iii) n'est pas sous la tutelle du Maître d'Ouvrage ou du Maître d'Ouvrage Délégué, sauf autorisation expresse de l'Autorité chargée des marchés publics.

d. Les organisations de la société civile et les Etablissements publics à condition que les prix proposés soient concurrentiels, c'est-à-dire, qu'ils aient été déterminés(i) en prenant en compte l'ensemble des coûts directs et indirects concourant à la formation du prix de la prestation objet du contrat et(ii) qu'ils n'ont pas bénéficié, dans la détermination de ce prix, des avantages découlant des ressources qui leurs sont attribuées au titre de leurs missions de service public.

4.2. L'appel d'offres est ouvert ou restreint selon les spécifications du RPAO à tous les candidats qui remplissent les conditions ci-après :

- a. ne pas être en état de liquidation judiciaire ou en faillite ;
- b. ne pas être frappé de l'une des interdictions ou déchéances prévues par les lois et règlements en vigueur, aussi bien au plan national qu'international;
- c. souscrire aux déclarations prévues par les lois et règlements en vigueur.

4.3. Pour soumissionner par voie électronique via COLEPS ou tout autre moyen de communication électronique indiqué par le Maître d'Ouvrage, le candidat ou soumissionnaire doit être enregistré sur ladite plateforme et disposer d'un certificat électronique valide.

4.4. Si l'appel d'offres est restreint, la consultation s'adresse à tous les candidats retenus à l'issue de la procédure de préqualification et/ou à ceux retenus dans le cadre de la catégorisation préalablement indiquée dans l'avis d'appel d'offres et rappelée dans le RPAO.

Article 5. Matériaux, matériels, fournitures, équipements et services autorisés

5.1. Les matériaux, les matériels de l'entrepreneur, les fournitures, équipements et services devant être fournis dans le cadre du Marché ne doivent pas provenir le cas échéant, de pays figurant dans la liste prévue dans le RPAO.

5.2. En vertu de l'article 5.1 ci-dessus, le terme "provenir" désigne le lieu où les biens et services poussent, sont extraits, cultivés, produits ou fabriqués, transformés, assemblés ou importés.

Article 6. Documents établissant la qualification du Soumissionnaire

6.1. Les soumissionnaires doivent, comme partie intégrante de leur offre :

- a. produire un pouvoir habilitant le signataire de la soumission à engager le soumissionnaire ;
- b. Fournir les documents permettant d'établir la qualification du soumissionnaire selon la présentation indiquée à l'article 13 du RGAO et comprenant notamment, toutes les informations (compléter ou mettre à jour les informations jointes à leur demande de préqualification qui ont pu changer, au cas où les candidats ont fait l'objet d'une préqualification) qui leur sont demandées dans le RPAO.

Les informations relatives aux points suivants sont exigées le cas échéant :

- i. La production de l'extrait des bilans faisant ressortir le chiffre d'affaires et les résultats ;
- ii. l'accès à une ligne de crédit ou d'autres ressources financières ; iii. Les marchés exécutés ; iv. la liste du personnel clé ;
- v. La disponibilité du matériel indispensable ; vi Le certificat de catégorisation pour les prestataires de BTP, le cas échéant.

6.2. Les soumissions présentées par deux ou plusieurs entrepreneurs groupés (co-traitance) doivent satisfaire aux conditions suivantes :

- a. L'offre devra inclure pour chacune des entreprises, tous les renseignements énumérés à l'article 6.1 ci-dessus. Le RPAO devra préciser les informations à fournir par le groupement et celles à fournir par chaque membre du groupement ;
- b. L'offre et le marché doivent être signés de façon à obliger tous les membres du groupement ;
- c. La nature du groupement (conjoint ou solidaire tel que requis dans le RPAO) doit être précisée et justifiée par la production d'une copie de l'accord de groupement en bonne et due forme ;
- d. Le membre du groupement désigné comme mandataire, représentera l'ensemble des entreprises vis à vis du Maître d'Ouvrage ou du Maître d'Ouvrage Délégué pour l'exécution du marché ;
- e. En cas de groupement solidaire, les co-traitants se répartissent les paiements qui sont effectués par le Maître d'Ouvrage ou le Maître d'Ouvrage Délégué dans un compte unique. En cas de groupement conjoint, les tâches de chaque membre doivent être précisées et chaque entreprise est payée par le Maître d'Ouvrage ou le Maître d'Ouvrage Délégué dans son propre compte.

6.3. Les soumissionnaires doivent également présenter des propositions suffisamment détaillées pour démontrer qu'elles sont conformes aux spécifications techniques et aux délais d'exécution visés dans le RPAO.

6.4. Les soumissionnaires qui sollicitent le bénéfice d'une marge de préférence, doivent fournir tous les renseignements nécessaires pour prouver qu'ils satisfont aux critères d'éligibilité décrits à l'article 33 du RGAO.

Article 7. Visite du site des travaux

7.1. Il est conseillé au soumissionnaire de visiter et d'inspecter le site des travaux et ses environs et d'obtenir par lui-même, et sous sa propre responsabilité, tous les renseignements qui peuvent être nécessaires pour la préparation de l'offre et l'exécution des travaux. Cette visite lorsqu'elle est exigée dans le RPAO, doit être sanctionnée par une attestation de visite du site signée sur l'honneur par le soumissionnaire, faisant ressortir une description du site ainsi que les observations sur les conditions d'exécution des travaux. Les coûts liés à la visite du site sont à la charge du Soumissionnaire.

7.2. Le Maître d'Ouvrage ou le Maître d'Ouvrage Délégué est tenu d'autoriser le Soumissionnaire qui en fait la demande et ses employés ou agents, à pénétrer dans ses locaux et sur ses terrains aux fins de ladite visite, mais seulement à la condition expresse que le Soumissionnaire, ses employés et agents dégagent le Maître d'Ouvrage ou le Maître d'Ouvrage Délégué, de toute responsabilité pouvant en résulter.

Le soumissionnaire demeure responsable des accidents mortels ou corporels, des pertes ou dommages matériels, coûts et frais encourus du fait de cette visite.

7.3. Le Maître d'Ouvrage ou le Maître d'Ouvrage Délégué peut organiser une visite du site des travaux au moment de la réunion préparatoire à l'établissement des offres mentionnées à l'article 19 du RGAO.

B. DOSSIER D'APPEL D'OFFRES

Article 8. Contenu du Dossier d'Appel d'Offres

8.1. Le Dossier d'Appel d'Offres décrit les travaux faisant l'objet du marché, fixe les procédures de consultation des entreprises et précise les conditions du marché. Outre le(s) additif(s) publié(s) conformément à l'article 10 du RGAO, il comprend aussi les principaux documents énumérés ci-après :

Pièce n° 0 : La lettre d'invitation à soumissionner (en cas d'Appels d'Offres Restreints) ;

Pièce n° 1 : L'Avis d'Appel d'Offres rédigé en français et en anglais (AAO) ;

Pièce n° 2 : Le Règlement Général de l'Appel d'Offres (RGAO) ;

Pièce n° 3 : Le Règlement Particulier de l'Appel d'Offres (RPAO) ;

Pièce n° 4 : Le Cahier des Clauses Administratives Particulières (CCAP) ;

Pièce n° 5 : Le Cahier des Clauses Techniques Particulières (CCTP) ;

Pièce n° 6 : Le Cadre du Bordereau des prix unitaires ;

Pièce n° 7 : Le Cadre du Détail quantitatif et estimatif ;

Pièce n° 8 : Le Cadre du Sous-Détail des Prix Unitaires ou de la décomposition des prix, le cas échéant ; Pièce

n° 09 : Le modèle de marché ;

Pièce n° 10 : Les Modèles ou formulaires types à utiliser par les Soumissionnaires notamment :

Annexe n° 1: Modèle de Déclaration d'intention de soumissionner

Annexe n° 2: Modèle de soumission

Annexe n° 3: Modèle de caution de soumission

Annexe n° 4: Modèle de cautionnement définitif

Annexe n° 5: Modèle de caution d'avance de démarrage

Annexe n° 6 : Modèle de caution de bonne exécution (retenue de garantie)

Annexe n° 7: Modèle de Lettre de soumission de la proposition technique

Annexe n° 8: Modèle de Cadre du planning

Annexe n° 9: Modèle de liste de personnels à mobiliser

Annexe n° 10: Modèle de fiches de prestations susceptibles d'être sous traitées

Annexe n° 11: Modèle de CV de personnels à mobiliser

Pièce n° 11 : Le formulaire de la charte d'intégrité.

Pièce n° 12 : Le formulaire de déclaration d'engagement au respect des clauses sociales et environnementales.

Pièce n° 13 : le visa de maturité ou les justificatifs des études préalables à remplir par le Maître d' Ouvrage ou le Maître d' Ouvrage Délégué, la disponibilité du financement ou l'inscription budgétaire.

Pièce n° 14 : La liste des établissements bancaires et organismes financiers habilités par le Ministre en charge des à émettre des cautions, dans le cadre des marchés publics.

8.2. Le Soumissionnaire doit examiner l'ensemble des règlements, formulaires, conditions et spécifications contenus dans le DAO. Il lui appartient de fournir tous les renseignements demandés et de préparer une offre conforme à tous égards audit dossier.

Article 9. Eclaircissements apportés au Dossier d'Appel d'Offres et Recours

9.1. a) Tout soumissionnaire désirant obtenir des éclaircissements sur le Dossier d'Appel d'Offres peut en faire la demande à l'Autorité Contractante par écrit ou par courrier électronique (télécopie ou e-mail) à l'adresse du Maître d'Ouvrage ou du Maître d'Ouvrage Délégué indiquée dans le RPAO **ou via COLEPS avec copie à l'organisme chargé de la régulation des marchés publics. Cependant, l'Autorité Contractante répondra par écrit ou par courrier électronique ou via COLEPS ou sur tout autre moyen de communication électronique indiqué dans le DAO à toute demande d'éclaircissement reçue au moins quatorze (14) jours avant la date limite de dépôt des offres.**

9.1.b). Une copie de la réponse de l'Autorité Contractante, indiquant la question posée mais ne mentionnant pas son auteur, est adressée à tous les soumissionnaires ayant acheté le Dossier d'Appel d'Offres dans un délai maximal de cinq (05) jours.

9. 2. Tout soumissionnaire qui s'estime lésé peut introduire une requête auprès du Maître d'ouvrage ou du Maître d'ouvrage Délégué.

En cas d'appel d'offres restreint, le recours doit :

a) à la phase de préqualification, doit porter sur des demandes de réexamen des conditions de sollicitation, de préqualification ou sur des demandes de réexamen des décisions ou actes pris et publiés par le Maître d'Ouvrage ou le Maître d'Ouvrage Délégué lors de la procédure de préqualification.

b) Les candidats disposent de cinq (05) jours ouvrables avant la date de dépôt des candidatures et cinq (05) jours ouvrables après la publication des résultats de la préqualification pour introduire leur recours auprès du Maître d'Ouvrage ou du Maître d'Ouvrage Délégué, avec copie à l'Autorité chargée des marchés publics et à l'organisme chargé de la régulation des marchés publics. c) Ce recours n'est pas suspensif.

9.3. Lorsque l'appel d'offres est la procédure retenue, le recours doit être adressé, entre la publication de l'Avis d'appel d'offres et l'ouverture des plis :

- a) au Maître d'ouvrage ou au Maître d'ouvrage Délégué avec copie à l'Autorité chargée des Marchés Publics et à l'organisme chargé de la régulation des marchés publics ;
- b) il doit parvenir au Maître d'ouvrage ou au Maître d'ouvrage Délégué au plus tard quatorze (14) jours ouvrables avant la date d'ouverture des offres ;
- c) le Maître d'Ouvrage ou le Maître d'Ouvrage Délégué dispose de cinq (05) jours ouvrables pour réagir. La copie de la réaction est transmise à l'Autorité chargée des Marchés Publics et à l'Organisme Chargé de la Régulation des Marchés Publics ;
- d) en cas de désaccord entre le requérant et le Maître d'ouvrage ou le Maître d'ouvrage Délégué, le recours est porté par le requérant au Comité chargé de l'examen des recours.
- e) ce recours n'est pas suspensif.

Article 10. Modification du Dossier d'Appel d'Offres

10.1. Le Maître d'Ouvrage ou le Maître d'Ouvrage Délégué peut, à tout moment avant la date limite de dépôt des offres et pour tout motif, que ce soit à son initiative ou consécutivement à une saisine d'un soumissionnaire, modifier le Dossier d'Appel d'Offres en publiant un additif.

10.2. Tout additif ainsi publié fera partie intégrante du Dossier d'Appel d'Offres conformément à l'Article 8.1 du RGAO et doit être communiqué par écrit ou signifié par tout moyen laissant trace écrite à tous les soumissionnaires ayant acheté le Dossier d'Appel d'Offres **ou via COLEPS ou sur tout autre moyen de communication électronique indiqué par le Maître d'Ouvrage dans le DAO.**

10.3. Afin de donner aux soumissionnaires suffisamment de temps pour tenir compte de l'additif dans la préparation de leurs offres, le Maître d'Ouvrage ou le Maître d'Ouvrage Délégué pourra reporter, autant que nécessaire, la date limite de dépôt des offres, conformément aux dispositions de l'Article 22 du RGAO.

C. PREPARATION DES OFFRES

Article 11. Frais de soumission

Le candidat supportera tous les frais afférents à la préparation et à la présentation de son offre. Le Maître d'Ouvrage ou le Maître d'Ouvrage Délégué n'est en aucun cas responsable de ces frais, ni tenu de les régler, quel que soit le déroulement ou l'issue de la procédure d'Appel d'Offres.

Article 12. Langue de l'offre

L'offre ainsi que toute correspondance et tout document, échangé entre le Soumissionnaire et le Maître d'Ouvrage ou le Maître d'Ouvrage Délégué seront rédigés en français ou en anglais. Les documents complémentaires et les imprimés fournis par le soumissionnaire peuvent être rédigés dans une autre langue à condition d'être accompagnés d'une traduction précise en français ou en anglais fait par un traducteur agréé; auquel cas et aux fins d'interprétation de l'offre, la traduction fera foi.

Article 13. Documents constituant l'offre

13.1. L'offre présentée par le soumissionnaire comprendra les documents détaillés au RPAO, dûment remplis et regroupés en trois volumes :

a. Volume 1 : Dossier administratif

Il comprend notamment :

- a. 1. Tous les documents attestant que le soumissionnaire :
 - a souscrit les déclarations prévues par les lois et règlements en vigueur ;
 - s'est acquitté des droits, taxes, impôts, cotisations, contributions, redevances ou prélèvements de quelque nature que ce soit ;
 - n'est pas en état de liquidation judiciaire ou en faillite ;
 - n'est pas frappé de l'une des interdictions ou déchéances prévues par les lois et règlements en vigueur, aussi bien au plan national qu'international.
- a. 2. Le cautionnement de soumission établi conformément aux dispositions de l'article 17 du RGAO ;
- a. 3. L'acte écrit donnant pouvoir au signataire de l'offre d'engager la personne morale soumissionnaire, le cas échéant, conformément aux dispositions de l'article 6.1 du RGAO ;

b. Volume 2 : Offre technique

Il comprend notamment :

b.1. Les renseignements sur la qualification

Le RPAO précise la liste des documents à fournir par les soumissionnaires pour justifier les critères de qualification mentionnés à l'article 6.1 du RGAO, notamment les références de l'entreprise, le matériel et la liste du personnel.

b.2. La Méthodologie

Le RPAO précise les éléments constitutifs de la proposition technique des soumissionnaires, notamment : une note méthodologique portant sur une analyse des travaux et précisant l'organisation et le programme que le

soumissionnaire compte mettre en place ou en œuvre pour les réaliser (installations, planning, PAQ, sous-traitance, approche HIMO le cas échéant, etc.).

b. 3. Les preuves d'acceptation des conditions du marché

Le soumissionnaire remettra les copies dûment paraphées, renseignées et signées des documents à caractères administratif et technique régissant le marché, à savoir :

- i. Le Cahier des Clauses Administratives Particulières (CCAP) ;
- ii. Le Cahier des Clauses Techniques Particulières (CCTP).

b.4. Commentaires CCAP et CCTP (facultatifs)

Les soumissionnaires formuleront un commentaire sur les choix techniques du projet et d'éventuelles propositions.

b .5. la charte d'intégrité b-6- la déclaration d'engagement au respect des clauses sociales et environnementales

c. Volume 3 : Offre financière

Il comprend les éléments permettant de justifier le coût des travaux, à savoir :

- c.1. La soumission proprement dite, en original rédigée selon le modèle ou le formulaire type joint, timbrée au tarif en vigueur, signée et datée ;
- c.2. Le bordereau des prix unitaires dûment rempli ;
- c.3. Le détail quantitatif et estimatif dûment rempli ;
- c.4. Le sous-détail des prix et/ou la décomposition des prix forfaitaires ;

Les soumissionnaires utiliseront à cet effet les pièces et modèles ou formulaires types prévus dans le Dossier d'Appel d'Offres, sous réserve des dispositions de l'article 17.2 du RGAO concernant les autres formes possibles de Cautionnement de Soumission.

13.2. Le RPAO indique combien de temps les propositions doivent demeurer valides à compter de la date de soumission. Pendant cette période, les soumissionnaires doivent garder à disposition le personnel spécialisé proposé pour la mission. Le Maître d'Ouvrage ou le Maître d'Ouvrage Délégué fait tout son possible pour mener à bien les négociations dans ces délais. Si celui-ci souhaite prolonger la durée de validité des propositions, les Candidats qui n'y consentent pas sont en droit de refuser une telle prolongation.

Article 14. Montant de l'offre

14.1. Sauf indication contraire figurant dans le Dossier d'Appel d'Offres, le montant du marché couvrira l'ensemble des travaux décrits à l'article 1.1 du RPAO, sur la base du Bordereau des Prix et du Détail

Quantitatif et Estimatif chiffrés, ainsi que du sous-détail des prix unitaires et de la décomposition des prix forfaitaires présentés par le soumissionnaire le cas échéant.

14.2. Le soumissionnaire remplira les prix unitaires et totaux de tous les postes du bordereau de prix et du Détail quantitatif et estimatif.

14.3. Sous réserve des dispositions contraires prévues dans le RPAO et le CCAP, tous les droits, impôts, taxes et assurances payables par le soumissionnaire au titre du futur Marché, ou à tout autre titre, trente (30) jours avant la date limite de dépôt des offres seront inclus dans les prix et dans le montant total de son offre.

14.4. Si les clauses de révision et/ou d'actualisation des prix sont prévues au marché, la date d'établissement des prix initiaux, ainsi que les modalités de révision et/ou d'actualisation desdits prix doivent être précisées. Tout Marché dont la durée d'exécution est au plus égale à un (1) an ne peut faire l'objet de révision de prix.

14.5. Tous les prix unitaires assortis des quantités doivent être justifiés par des sous-détails établis conformément au cadre proposé à la pièce N° 8 du DAO.

14.6. Les soumissionnaires indiqueront les rabais consentis dans leurs offres. Par ailleurs, ils préciseront les conditions d'application de ce rabais.

Article 15. Monnaies de soumission et de règlement

15.1. En cas d'Appels d'Offres Internationaux, les monnaies de l'offre doivent suivre les dispositions soit de l'Option A ou de l'Option B ci-dessous; l'option applicable étant celle retenue dans le RPAO.

15.2. Option A : le montant de la soumission est libellé entièrement en monnaie nationale

Le montant de la soumission, les prix unitaires du bordereau des prix et les prix du détail quantitatif et estimatif sont libellés entièrement en francs CFA de la manière suivante:

a. Les prix seront entièrement libellés dans la monnaie nationale. Le soumissionnaire qui compte engager des dépenses dans d'autres monnaies pour la réalisation des Travaux, indiquera en annexe à la soumission le ou les pourcentages du montant de l'offre nécessaires pour couvrir les besoins en monnaies étrangères, sans excéder un maximum de trois monnaies de pays membres de l'institution de financement du marché.

b. Les taux de change utilisés par le Soumissionnaire pour convertir son offre en monnaie nationale seront spécifiés par le soumissionnaire en annexe à la soumission conformément aux précisions du

RPAO. Ils seront appliqués pour tout paiement au titre du Marché, pour qu'aucun risque de change ne soit supporté par le Soumissionnaire retenu.

15.3. Option B : Le montant de la soumission est directement libellé en monnaie nationale et étrangère.

Le soumissionnaire libellera les prix unitaires du bordereau des prix et les prix du Détail quantitatif et estimatif de la manière suivante :

- a. Les prix des intrants nécessaires aux travaux que le Soumissionnaire compte se procurer dans le pays du Maître d'Ouvrage ou du Maître d'Ouvrage Délégué seront libellés en francs CFA tels que spécifié au RPAO et dénommée "monnaie nationale".
- b. Les prix des intrants nécessaires aux travaux que le soumissionnaire compte se procurer en dehors du pays du Maître d'Ouvrage ou du Maître d'Ouvrage Délégué seront libellés dans la monnaie du pays du soumissionnaire ou de celle d'un pays membre éligible largement utilisée dans le commerce international.

15.4. Le Maître d'Ouvrage ou le Maître d'Ouvrage Délégué peut demander aux soumissionnaires d'exprimer leurs besoins en monnaies nationale et étrangère et de justifier que les montants inclus dans les prix unitaires et totaux, et indiqués en annexe à la soumission, sont raisonnables ; à cette fin, un état détaillé de ses besoins en monnaies étrangères sera fourni par le soumissionnaire.

15.5. Durant l'exécution des travaux, la plupart des monnaies étrangères restant à payer sur le montant du marché peut être révisée d'un commun accord par le Maître d'Ouvrage ou le Maître d'Ouvrage Délégué et l'entreprise de façon à tenir compte de toute modification survenue dans les besoins en devises au titre du marché.

Article 16. Validité des offres

16.1. Les offres doivent demeurer valables pendant la période spécifiée dans le Règlement Particulier de l'Appel d'Offres pour compter de la date de remise des offres fixée par le Maître d'Ouvrage ou le Maître d'Ouvrage Délégué, en application de l'article 22 du RGAO. Une offre valable pour une période plus courte sera considérée par la Commission de passation des marchés comme non conforme, sauf si le délai de validité du cautionnement de soumission est conforme. Dans ce cas, un délai de quarante-huit (48) heures est accordé au soumissionnaire pour produire une nouvelle lettre de soumission.

16.2. Dans des circonstances exceptionnelles, le Maître d'Ouvrage ou le Maître d'Ouvrage Délégué peut solliciter le consentement du soumissionnaire à une prolongation du délai de validité. La demande et les réponses qui lui seront faites le seront par écrit (ou par télécopie). La validité du cautionnement de soumission prévue à l'article 17 du RGAO sera de même prolongée pour une durée correspondante. Un Soumissionnaire peut refuser de prolonger la validité de son offre sans perdre son cautionnement de soumission. Un soumissionnaire qui consent à une prolongation ne se verra pas demander de modifier son offre, ni ne sera autorisé à le faire.

16.3. Lorsque le marché ne comporte pas d'article de révision de prix et que la période de validité des offres est prorogée de plus de soixante (60) jours, les montants payables au soumissionnaire retenu, seront

actualisés par application de la formule y relative figurant à la demande de prorogation que le Maître d'Ouvrage ou le Maître d'Ouvrage Délégué adressera au(x) soumissionnaire(s).

La période d'actualisation ira de la date de dépassement des soixante (60) jours à la date de notification du marché ou de l'ordre de service de démarrage des travaux au soumissionnaire retenu, tel que prévu par le CCAP. L'effet de l'actualisation n'est pas pris en considération aux fins de l'évaluation des offres.

Article 17. Cautionnement de soumission

17.1. En application de l'article 13 du RGAO, le soumissionnaire fournira un cautionnement de soumission du montant spécifié dans le Règlement Particulier de l'Appel d'Offres, et qui fera partie intégrante de son offre.

17.2. Le cautionnement de soumission sera conforme au modèle présenté dans le Dossier d'Appel d'Offres ; d'autres modèles peuvent être autorisés, par le Maître d'Ouvrage ou le Maître d'Ouvrage Délégué. Le cautionnement de soumission demeurera valide pendant trente (30) jours au-delà de la date limite initiale de validité des offres, ou de toute nouvelle date limite de validité demandée par le Maître d'Ouvrage ou le Maître d'Ouvrage Délégué et acceptée par le soumissionnaire, conformément aux dispositions de l'article 16.2 du RGAO.

Pour les prestations relevant des lettres commandes, les chèques certifiés et les chèques-banques sont admis au titre du cautionnement de soumission.

17.3. Toute offre non accompagnée d'un cautionnement de soumission acceptable sera rejetée par la Commission de Passation des Marchés comme incomplète. Le cautionnement de soumission d'un groupement d'entreprises doit être établi au nom du mandataire soumettant l'offre.

17.4. Les offres des soumissionnaires non retenues (à l'exception de l'exemplaire destiné à l'organisme chargé de la régulation des marchés publics) seront restituées dans un délai de quinze (15) jours ouvrables dès publication des résultats de l'attribution. Les offres non retirées dans ce délai peuvent être détruites, sans qu'il y ait lieu à réclamation.

17.5. Le cautionnement de soumission des soumissionnaires non retenus sont restitués dès publication des résultats d'attribution.

17. 6. Le cautionnement de soumission de l'attributaire du Marché sera libéré dès que ce dernier aura fourni le cautionnement définitif requis.

17. 7. Le cautionnement de soumission peut être saisi :

- a. Si le soumissionnaire retire son offre durant la période de validité ;
- b. Si, le soumissionnaire retenu :

- i. Manque à son obligation de souscrire le marché en application de l'article 38 du RGAO ; ii. Manque à son obligation de fournir le cautionnement définitif en application de l'article 39 du RGAO ; iii. Refuse de recevoir notification du marché.

Article 18. Propositions variantes des soumissionnaires

18.1. Lorsque les travaux peuvent être exécutés dans des délais prévisionnels d'exécution variables, le RPAO précisera ces délais, et indiquera la méthode retenue pour l'évaluation du délai d'achèvement proposé par le soumissionnaire à l'intérieur des délais prévus. Les offres proposant des délais au-delà de ceux spécifiés ne seront pas considérées comme non conformes.

18.2. Excepté dans le cas mentionné à l'Article 18.3 ci-dessous, les soumissionnaires souhaitant offrir des variantes techniques doivent d'abord chiffrer la solution de base du Maître d'Ouvrage ou du Maître d'Ouvrage Délégué telle que décrite dans le Dossier d'Appel d'Offres, et fournir en outre tous les renseignements dont le Maître d'Ouvrage ou le Maître d'Ouvrage Délégué a besoin pour procéder à l'évaluation complète de la variante proposée, y compris les plans, notes de calcul, spécifications techniques, sous-détails de prix et méthodes de construction proposées, et tous autres détails utiles. Le Maître d'Ouvrage ou le Maître d'Ouvrage Délégué n'examinera que les variantes techniques, le cas échéant, du soumissionnaire dont l'offre conforme à la solution de base a été évaluée la moins-disante.

18.3. Quand les soumissionnaires sont autorisés, suivant le RPAO, à soumettre directement des variantes techniques pour certaines parties des travaux, ces parties de travaux doivent être décrites dans les Spécifications techniques. Le dossier d'appel d'offres doit préciser de manière claire, la façon dont les variantes doivent être prises en considération pour l'évaluation des offres.

Article 19. Réunion préparatoire à l'établissement des offres

19.1. A moins que le RPAO n'en dispose autrement, le Soumissionnaire peut être invité à assister à une réunion préparatoire qui se tiendra aux lieu et date indiqués dans le RPAO.

19.2. La réunion préparatoire aura pour objet de fournir des éclaircissements et réponses à toute question qui pourrait être soulevée à ce stade.

19.3. Il est demandé au Soumissionnaire, autant que possible, de soumettre toute question par écrit de façon qu'elle parvienne au Maître d'Ouvrage ou au Maître d'Ouvrage Délégué au moins une semaine avant la réunion préparatoire. Il est possible que le Maître d'Ouvrage ou le Maître d'Ouvrage Délégué ne puisse répondre au cours de la réunion aux questions reçues trop tard. Dans ce cas, les questions et réponses seront transmises selon les modalités de l'article 19.4 ci-dessous.

19.4. Le procès-verbal de la réunion auquel est joint la feuille de présence, incluant le texte des questions posées et des réponses données, y compris les réponses préparées après la réunion, sera transmis sans délai

à tous ceux qui ont acheté le Dossier d'Appel d'Offres. Toute modification des documents d'appel d'offres énumérés à l'Article 8 du RGAO qui pourrait s'avérer nécessaire à l'issue de la réunion préparatoire sera faite par le Maître d'Ouvrage ou le Maître d'Ouvrage Délégué en publiant un additif conformément aux dispositions de l'article 10 du RGAO, le procès-verbal de la réunion préparatoire ne pouvant en tenir lieu.

19.5. Le fait qu'un soumissionnaire n'assiste pas à la réunion préparatoire à l'établissement des offres ne sera pas un motif de disqualification.

Article 20. Forme, Format et signature de l'offre

Pour la soumission hors ligne,

20.1. Le Soumissionnaire préparera un original de chaque volume constitutif de l'offre décrit à l'Article 13 du RGAO, portant clairement l'indication "ORIGINAL". De plus, le Soumissionnaire soumettra pour chaque volume le nombre d'exemplaires requis dans les RPAO, portant l'indication "COPIE". En cas de divergence entre l'original et les copies, l'original fera foi.

20.2. L'original et toutes les copies de l'offre devront être écrits à l'encre indélébile (dans le cas des copies, des photocopies y compris sous la forme scannée sont également acceptables) et seront signés par la ou les personnes dûment habilitées à signer au nom du Soumissionnaire, conformément à l'article 6.1(a) ou 6.2(c) du RGAO, selon le cas. Toutes les pages de l'offre comprenant des surcharges ou des changements seront paraphées par le ou les signataires de l'offre.

20.3. L'offre ne doit comporter aucune modification, suppression ni surcharge, à moins que de telles corrections ne soient paraphées par le ou les signataires de la soumission.

Pour la soumission par voie électronique.

20.4 L'offre devra être transmise par le soumissionnaire sur la plateforme COLEPS ou sur tout autre moyen de communication électronique indiqué par le Maître d'Ouvrage dans le DAO. Une copie de sauvegarde de l'offre enregistrée sur clé USB ou CD/DVD doit être déposée dans les services du MO/MOD ou AC concerné sous pli scellé avec la mention claire et lisible « copie de sauvegarde » et les références de l'appel d'offres dans les délais impartis.

20.5. Les offres, accompagnées des pièces et documents exigés, sont rassemblées dans des fichiers électroniques et regroupées suivant leur nature administrative, technique et financière. Toutefois, s'agissant des pièces administratives elles sont introduites dans COLEPS par les structures émettrices.

20.6 Les formats de fichiers choisis pour le dépôt des offres via COLEPS doivent être des formats courants dont l'usage est répandu dans le secteur professionnel comprenant les opérateurs susceptibles d'être intéressés par la consultation, pour une meilleure exploitation.

20.7. Les documents et pièces transmis dans la plateforme COLEPS sont revêtus d'une signature électronique à travers l'usage du certificat.

D. DEPOT DES OFFRES

Article 21. Cachetage et marquage des offres

21.1. La présentation des offres devra tenir compte du principe de séparation des pièces administratives (Volume 1), de l'offre technique (Volume 2) et de l'offre financière (Volume 3), toutes placées dans une enveloppe extérieure qui ne devra donner aucune indication sur l'identité du Soumissionnaire. Les Soumissionnaires doivent placer l'original et toutes les copies des pièces administratives énumérées dans le RPAO, dans une enveloppe portant la mention "DOSSIER ADMINISTRATIF ", l'original et toutes les copies de la proposition technique dans une enveloppe portant clairement la mention "PROPOSITION TECHNIQUE", et l'original et toutes les copies de la Proposition financière, dans une enveloppe scellée portant clairement la mention " PROPOSITION FINANCIERE "

Les différentes pièces de chaque volume seront numérotées dans l'ordre du RPAO et séparées par un intercalaire de couleur autre que le blanc.

21.2. Les enveloppes intérieures et extérieures :

- a. Seront adressées au Maître d'Ouvrage ou au Maître d'Ouvrage Délégué à l'adresse indiquée dans le Règlement Particulier de l'Appel d'Offres ;
- b. Porteront le nom du projet ainsi que l'objet et le numéro de l'Avis d'Appel d'Offres indiqués dans le RPAO, et la mention "A N'OUVRIR QU'EN SEANCE DE DEPOUILLEMENT".

21.3. Les enveloppes intérieures porteront également le nom et l'adresse du Soumissionnaire de façon à permettre au Maître d'Ouvrage ou au Maître d'Ouvrage Délégué de renvoyer l'offre scellée si elle a été déclarée hors délai conformément aux dispositions des articles 23 et 24 du RGAO.

21.4. Si l'enveloppe extérieure n'est pas scellée et marquée comme indiqué aux articles 21.1 et 21.2 susvisés, le Maître d'Ouvrage ou le Maître d'Ouvrage Délégué ne sera nullement responsable si l'offre est égarée ou ouverte prématurément.

21.5 Dans le cadre de la soumission en ligne, l'offre à fournir par le soumissionnaire comprend trois fichiers électroniques correspondant aux trois volumes administratifs, technique et financier.

Chaque fichier doit explicitement porter un nom qui renvoie à la nature de son contenu (Offre Administrative, Offre Technique, Offre Financière).

Parallèlement à l'envoi électronique, les soumissionnaires doivent faire parvenir à l'Autorité Contractante ou au MO/MOD dans les mêmes délais impartis, une copie de sauvegarde de leur offre sur support physique

électronique (CD, DVD, Clé USB...). Cette copie est transmise sous pli par voie postale ou par dépôt chez l'Autorité Contractante ou le MO/MOD. Ce pli, fermé, doit porter la mention « copie de sauvegarde » de manière claire et lisible, ainsi que les références de la consultation.

21.6 Les éléments constitutifs de l'Offre en ligne ou hors ligne du soumissionnaire doivent être les mêmes pour une consultation donnée.

Article 22. Date, heure limites de dépôt des offres et Mode de soumission

22.1- Date et heure limites de dépôt des offres

- a. Les offres doivent être reçues par le Maître d'Ouvrage ou le Maître d'Ouvrage Délégué par l'entremise de leur structure interne de gestion administrative des marchés publics à l'adresse spécifiée à l'article 21.2 du RPAO au plus tard à la date et à l'heure spécifiées dans le Règlement Particulier de l'Appel d'Offres.
- b. La date et l'heure de réception des soumissions en ligne sont automatiquement enregistrées par la plateforme de dématérialisation à travers un mécanisme d'horodatage. Seules la date et l'heure de COLEPS ou de tout autre moyen de communication électronique indiqué par le Maître d'Ouvrage font foi.
- c. Pour l'horodatage, le fuseau horaire de référence est l'heure locale (GMT/UTC + 1). Cette heure est visible sur la page de soumission.
- d. Le Maître d'Ouvrage ou le Maître d'Ouvrage Délégué peut, à son gré, reporter la date limite fixée pour le dépôt des offres en publiant un additif conformément aux dispositions de l'article 10 du RGAO. Dans ce cas, tous les droits et obligations du Maître d'Ouvrage ou du Maître d'Ouvrage Délégué et des soumissionnaires précédemment régis par la date limite initiale seront régis par la nouvelle date limite.
- e Les offres transmises par voie électronique donnent lieu à un accusé de réception mentionnant la date et l'heure de réception ainsi que les références de la consultation.

22.2 : Mode de soumission

Trois modes de soumissions sont possibles :

- En ligne (online) : seules les soumissions en ligne sont acceptées pour cette consultation par l'Autorité Contractante et font foi.
- Hors ligne (offline) : seules les soumissions hors ligne sont acceptées pour cette consultation par l'Autorité Contractante et font foi.
- En ligne ou hors ligne (on/offline). Les deux modes de soumission sont possibles. Toutefois, il n'est pas possible de soumissionner en ligne et hors ligne pour une même consultation.

Le mode de soumission retenu est précisé dans le RPAO.

NB : Au moment de la soumission en ligne, les plis des soumissionnaires sont automatiquement chiffrés ou cryptés c'est-à-dire que leur contenu est rendu illisible.

Article 23. Offres hors délai

Quel que soit le mode de soumission, toute offre parvenue dans les services du Maître d'Ouvrage ou du Maître d'Ouvrage Délégué est irrecevable après les dates et heure limites fixées pour le dépôt des offres.

Article 24. Modification, substitution et retrait des offres

Pour les soumissions hors ligne,

24.1. Un Soumissionnaire peut modifier, remplacer ou retirer son offre après l'avoir déposé, à condition que la notification écrite de la modification ou du retrait, soit reçue par le Maître d'Ouvrage ou le Maître d'Ouvrage Délégué avant l'achèvement du délai prescrit pour le dépôt des offres. Ladite notification doit être signée par un représentant habilité en application de l'article 20.2 du RGAO. La modification ou l'offre de remplacement correspondante doit être jointe à la notification écrite. Les enveloppes doivent porter clairement selon le cas, la mention « RETRAIT » et « OFFRE DE REMPLACEMENT » ou « MODIFICATION ».

24.2. La notification de modification, de remplacement ou de retrait de l'offre par le Soumissionnaire sera préparée, cachetée, marquée et envoyée conformément aux dispositions de l'article 21 du RGAO. Le retrait peut également être notifié par télécopie ou e-mail, mais devra dans ce cas être confirmé par une notification écrite dûment signée, et dont la date, le cachet postal faisant foi, ne sera pas postérieure à la date limite fixée pour le dépôt des offres.

24.3. Les offres dont les Soumissionnaires demandent le retrait en application de l'article 24.1 leur seront retournées sans avoir été ouvertes.

24.4. Aucune offre ne peut être retirée dans l'intervalle compris entre la date limite de dépôt des offres et l'expiration de la période de validité de l'offre spécifiée par le modèle de soumission. Tout retrait par un Soumissionnaire de son offre pendant cet intervalle entraîne la confiscation du cautionnement de soumission conformément aux dispositions de l'article 17.7 du RGAO.

Pour les soumissions en ligne,

24.5 Plusieurs offres peuvent valablement être transmises par un même soumissionnaire avant la date et l'heure limite de réception des offres. Dans ce cas, seule la dernière arrivée et sa copie de sauvegarde correspondante le cas échéant, sera prise en compte lors de l'évaluation, les autres copies de sauvegarde éventuelles devant être retournées sans être ouvertes.

24.6 La modification, le remplacement ou le retrait de la copie de sauvegarde se fait conformément aux dispositions de l'article 24 alinéas 1 à 4.

E. OUVERTURE DES PLIS ET EVALUATION DES OFFRES

Article 25. Ouverture des plis et recours

25.1 Préalablement à l'ouverture des plis, les offres déposées par voie électronique sont déchiffrées par l'autorité contractante. Le déchiffrement consiste à rendre les offres lisibles et accessibles uniquement pour la Commission de passation des Marchés.

25.2. L'ouverture de tous les plis se fait en un temps, y compris pour les travaux de grande importance ou complexes ayant fait l'objet d'une procédure de préqualification.

La Commission de Passation des Marchés compétente procédera à l'ouverture des plis en un temps et en présence des représentants des soumissionnaires concernés qui souhaitent y assister, aux date, heure et adresse indiquées dans le RPAO. Les représentants des soumissionnaires qui sont présents signeront un registre ou une feuille attestant leur présence.

Dans un premier temps, les enveloppes marquées « Retrait » seront ouvertes et leur contenu annoncé à haute voix, tandis que l'enveloppe contenant l'offre ou la copie de sauvegarde correspondante sera retournée au Soumissionnaire sans avoir été ouverte. Le retrait d'une offre ou la copie de sauvegarde ne sera autorisé que si la notification correspondante contient une habilitation valide du signataire à demander le retrait et si cette notification est lue à haute voix. Ensuite, les enveloppes marquées « Offre de Remplacement ou la copie de sauvegarde » seront ouvertes et annoncées à haute voix et la nouvelle offre correspondante substituée à la précédente qui sera retournée au Soumissionnaire concerné sans avoir été ouverte. Le remplacement d'offre ou de la copie de sauvegarde ne sera autorisé que si la notification correspondante contient une habilitation valide du signataire à demander le remplacement et est lue à haute voix. Enfin, les enveloppes marquées « modification » seront ouvertes et leur contenu lu à haute voix avec l'offre correspondante. La modification d'offre ou de la copie de sauvegarde ne sera autorisée que si la notification correspondante contient une habilitation valide du signataire à demander la modification et est lue à haute voix. Seules les offres ou les copies de sauvegarde qui ont été ouvertes et annoncées à haute voix lors de l'ouverture des plis seront ensuite évaluées

25.3. Toutes les enveloppes seront ouvertes l'une après l'autre et le nom du soumissionnaire annoncé à haute voix ainsi que la mention éventuelle d'une modification, le prix de l'offre, y compris tout rabais et toute variante le cas échéant, l'existence d'une garantie d'offre si elle est exigée, et tout autre détail que la commission de passation des marchés compétente peut juger utile de mentionner. Tous les rabais et variantes de l'offre annoncés lors de l'ouverture des plis seront soumis à évaluation.

25.4. Etant donné qu'une offre ou une copie de sauvegarde qui n'a pas été ouverte et lue à haute voix durant la séance d'ouverture des plis, ne peut pas être soumise à évaluation, la commission s'assurera systématiquement que toutes les offres reçues ont bel et bien été examinées.

25.5. Il est établi, séance tenante un procès-verbal d'ouverture des plis qui mentionne la recevabilité des offres, leur régularité administrative, leurs prix, leurs rabais, et leurs délais ainsi que la composition de la sous-commission d'analyse le cas échéant. Toutefois les informations relatives à ladite composition demeurent internes à la commission. Un extrait du procès-verbal à laquelle est annexée la feuille de présence signée par tous les participants est remis à chaque soumissionnaire à sa demande. Enfin seules les offres financières des soumissionnaires ayant atteint la note technique minimale requise sont ouvertes en présence des soumissionnaires concernés

25.6. A la fin de chaque séance d'ouverture des plis, le Président de la commission de passation des marchés met à la disposition du point focal désigné par l'organisme chargé de la régulation des marchés publics un exemplaire de l'offre de chaque soumissionnaire paraphé par ses soins.

25.7. En cas de recours, le soumissionnaire doit adresser sa requête au Comité d'examen des recours avec copie au Maître d'Ouvrage ou au Maître d'Ouvrage Délégué le cas échéant, au président de la commission de passation des marchés concerné à l'organisme chargé de la régulation des Marchés Publics et à l'Autorité chargée des Marchés Publics.

Il doit parvenir dans un délai maximum de trois (03) jours ouvrables après l'ouverture des plis, sous la forme d'une lettre dûment signée par le requérant.

Ce recours qui ne peut porter que sur le déroulement de cette étape, notamment le respect des procédures et la régularité des pièces vérifiées, n'est pas suspensif.

Le cas échéant, l'Observateur Indépendant annexe à son rapport, le feuillet du registre de recours qui lui a été remis, assorti des commentaires ou des observations y afférents.

25.8. L'ouverture des plis transmis par voie électronique et ceux présentés sur support papier se fait au cours de la même séance. L'ouverture et l'examen des offres transmises par voie électronique sont soumis aux règles applicables au traitement des offres physiques.

Article 26. Caractère confidentiel de la procédure

26.1. Aucune information relative à l'examen, à l'évaluation, à la comparaison des offres, à la vérification de la qualification des soumissionnaires et à la proposition d'attribution du Marché ne sera donnée aux soumissionnaires ni à toute autre personne non concernée par ladite procédure tant que l'attribution du Marché n'aura pas été rendue publique, sous peine de disqualification de l'offre du Soumissionnaire et de la suspension des auteurs de toutes activités dans le domaine des Marchés publics.

26.2. Toute tentative faite par un soumissionnaire pour influencer la Sous-commission d'analyse dans l'évaluation des offres, la Commission de Passation des Marchés dans la proposition d'attribution, ou le Maître d'Ouvrage ou le Maître d'Ouvrage Délégué dans la décision d'attribution, peut entraîner le rejet de son offre.

26.3. Nonobstant les dispositions de l'alinéa 26.2, entre l'ouverture des plis et l'attribution du marché, si un soumissionnaire souhaite entrer en contact avec le Maître d'Ouvrage ou le Maître d'Ouvrage Délégué pour des motifs ayant trait à son offre, il devra le faire par écrit.

Article 27. Eclaircissements sur les offres et contacts avec le Maître d'Ouvrage ou le Maître d'Ouvrage Délégué

27.1. Pour faciliter l'examen, l'évaluation et la comparaison des offres, le Président de la Commission de Passation des Marchés peut, sur proposition de la sous-commission d'analyse, demander aux soumissionnaires, aux administrations ou organismes compétents de donner des éclaircissements sur les offres.

27.2 La demande d'éclaircissements et la réponse sont formulées par écrit ou via COLEPS ou sur tout autre moyen de communication électronique indiqué par le Maître d'ouvrage dans le DAO, avec copie à l'organisme en charge de la régulation, mais aucun changement du montant ou du contenu de la soumission en vue de la rendre plus compétitive n'est recherché, offert ou autorisé. La demande d'éclaircissement doit avoir pour but notamment de retrouver une information contenue dans l'offre, de vérifier l'exactitude des informations fournies par un candidat, le cas échéant, auprès des administrations émettrices, de demander à un soumissionnaire de confirmer la correction d'erreur de calcul ou d'omission découverte, d'apporter des précisions sur les aspects techniques non compris par la sous-commission d'analyse ou sur le contenu du sous-détail des prix, ou, de justifier les prix des offres jugées anormalement basses.

27.3. Le délai de réponse accordé aux demandes d'éclaircissement ne saurait excéder sept (07) jours ouvrables.

27.4 Sous réserve des dispositions de l'alinéa 1 susvisé, les soumissionnaires ne contacteront pas les membres de la Commission passation des marchés et de la sous-commission d'analyse pour des questions ayant trait à leurs offres, entre l'ouverture des plis et l'attribution du marché.

Article 28. Détermination de la conformité des offres et évaluation au plan technique

28.1. La Sous-commission d'analyse mise en place par la Commission de Passation des Marchés au préalable procédera à la vérification de l'éligibilité des soumissionnaires et à un examen détaillé des offres pour déterminer si elles sont complètes, si les garanties exigées ont été fournies, si les documents ont été correctement signés, et si les offres sont d'une façon générale en bon ordre.

28.2. La Sous-commission d'analyse déterminera ensuite si l'offre est conforme pour l'essentiel aux dispositions du Dossier d'Appel d'Offres en se basant sur son contenu sans avoir recours à des éléments de preuve extrinsèques. A ce titre, la Sous-commission d'Analyse :

- examinera l'offre pour confirmer que toutes les conditions spécifiées dans le RPAO et le CCAP ont été acceptées par le Soumissionnaire sans divergence ou réserve substantielle ;
- évaluera les aspects techniques de l'offre présentée conformément à la clause 13.1.b du RGAO afin de s'assurer que toutes les stipulations du Bordereau des prix, la note méthodologique portant sur une analyse des travaux et précisant l'organisation et le programme que le soumissionnaire compte mettre en place ou en œuvre pour les réaliser (installations, planning, PAQ, sous-traitance, attestation de visite du site le cas échéant, etc.) sont respectées sans divergence ou réserve substantielle.

28.3. Une offre conforme pour l'essentiel au Dossier d'Appel d'Offres est une offre qui respecte tous les termes, conditions, et spécifications du Dossier d'Appel d'Offres, sans divergence ni réserve importante. Une divergence ou réserve importante est celle qui :

- i. Affecte sensiblement l'étendue, la qualité ou la réalisation des Travaux ; ii. Limite sensiblement, en contradiction avec le Dossier d'Appel d'Offres, les droits du Maître d'Ouvrage ou du Maître d'Ouvrage Délégué ou ses obligations au titre du Marché ; iii. Est telle que son acceptation ou sa correction affecterait injustement la compétitivité des autres soumissionnaires qui ont présenté des offres conformes pour l'essentiel au Dossier d'Appel d'Offres.

28.4. Si une offre n'est pas conforme pour l'essentiel au Dossier d'Appel d'Offres, elle sera écartée par la Commission des Marchés Compétente et ne pourra être par la suite rendue conforme.

28.5. Le Maître d'Ouvrage ou le Maître d'Ouvrage Délégué se réserve le droit d'accepter ou de rejeter toute modification, divergence ou réserve. Les modifications, divergences, variantes et autres facteurs qui dépassent les exigences du Dossier d'Appel d'Offres ne doivent pas être pris en compte lors de l'évaluation des offres.

Article 29. Critères d'évaluation et de qualification du soumissionnaire

La Sous-commission s'assurera que le Soumissionnaire retenu pour avoir soumis l'offre substantiellement conforme aux dispositions du dossier d'appel d'offres, satisfait aux critères d'évaluation et de qualification stipulés dans le RPAO. Il est essentiel d'éviter tout arbitraire dans la fixation de ces critères.

Article 30. Correction des erreurs

30.1. La Sous-commission d'analyse vérifiera les offres reconnues conformes pour l'essentiel au Dossier d'Appel d'Offres pour en rectifier les erreurs de calcul éventuelles. La sous-commission d'analyse corrigera les erreurs de la façon suivante :

- a. S'il y a contradiction entre le prix unitaire et le prix total obtenu en multipliant le prix unitaire par les quantités, le prix unitaire fera foi et le prix total sera corrigé, à moins que, de l'avis de la Sous-commission d'analyse, la virgule des décimales du prix unitaire soit manifestement mal placée, auquel cas le prix total indiqué prévaudra et le prix unitaire sera corrigé ;
- b. Si le total obtenu par addition ou soustraction des sous totaux n'est pas exact, les sous totaux feront foi et le total sera corrigé ;
- c. En cas de divergence entre les prix en chiffres et ceux en lettres, le prix en lettres fait foi.

30.2. Le montant figurant dans la Soumission sera corrigé par la Sous-commission d'analyse, conformément à la procédure de correction d'erreurs susmentionnée et, avec la confirmation du Soumissionnaire, ledit montant sera réputé l'engager.

30.3. Si le Soumissionnaire ayant présenté l'offre évaluée la moins-disante, n'accepte pas les corrections apportées, son offre sera écartée et sa caution de soumission saisie.

Article 31. Conversion en une seule monnaie

31.1. Pour faciliter l'évaluation et la comparaison des offres, la sous-commission d'analyse convertira les prix des offres exprimés dans les diverses monnaies dans lesquelles le montant de l'offre est payable en francs CFA.

31.2. La conversion se fera en utilisant le cours vendeur fixé par la Banque des Etats de l'Afrique Centrale (BEAC), dans les conditions définies par le RPAO.

Article 32. Evaluation et comparaison des offres au plan financier

32.1. Seules les offres reconnues conformes, selon les dispositions des articles 28, 29 du RGAO, seront évaluées et comparées par la Sous- commission d'analyse.

32.2. En évaluant les offres, la sous-commission déterminera pour chaque offre le montant évalué de l'offre en rectifiant son montant comme suit :

- a. En corrigeant toute erreur éventuelle conformément aux dispositions de l'article 30.2 du RGAO ;
- b. En excluant les sommes provisionnelles et, le cas échéant, les provisions pour imprévus figurant dans le Détail quantitatif et estimatif récapitulatif, mais en ajoutant le montant des travaux en régie, lorsqu'ils sont chiffrés de façon compétitive comme spécifié dans le RPAO;
- c. En convertissant en une seule monnaie le montant résultant des rectifications (a) et (b) ci-dessus, conformément aux dispositions de l'article 31.2 du RGAO ;
- d. En ajustant de façon appropriée, sur des bases techniques ou financières, toute autre modification, divergence ou réserve quantifiable ;

e. En prenant en considération les différents délais d'exécution proposés par les soumissionnaires, s'ils sont autorisés par le RPAO ;

f. Le cas échéant, conformément aux dispositions de l'article 13.2 du RGAO et du RPAO, en appliquant les remises offertes par le Soumissionnaire pour l'attribution de plus d'un lot, si cet appel d'offres est lancé simultanément pour plusieurs lots.

g. Le cas échéant, conformément aux dispositions de l'article 18.3 du RPAO et aux spécifications techniques, les variantes techniques proposées, si elles sont permises, seront évaluées suivant leur mérite propre et indépendamment du fait que le soumissionnaire aura offert ou non un prix pour la solution technique spécifiée par le Maître d'Ouvrage ou le Maître d'Ouvrage Délégué dans le RPAO.

32.3. L'effet estimé des formules de révision des prix figurant dans les CCAG et CCAP, appliquées durant la période d'exécution du Marché, ne sera pas pris en considération lors de l'évaluation des offres.

32.4. Si l'offre financière évaluée la moins-disante est jugée anormalement basse ou est fortement déséquilibrée par rapport à l'estimation faite par le Maître d'Ouvrage ou du Maître d'Ouvrage Délégué des travaux à exécuter dans le cadre du Marché, la sous-commission peut à partir du sous-détail de prix fournis par le soumissionnaire pour n'importe quel élément, ou pour tous les éléments du Détail quantitatif et estimatif, vérifier si ces prix sont compatibles avec les méthodes de construction et le calendrier proposé.

32.5 Sur proposition de la sous-commission d'analyse, le Président de la Commission de Passation de marchés peut demander aux soumissionnaires ou aux administrations et organismes compétents des éclaircissements sur les offres.

32.6 Dans le cas où une offre est jugée anormalement basse, la Commission de Passation des Marchés propose au Maître d'Ouvrage ou au Maître d'Ouvrage Délégué, de demander des justificatifs au soumissionnaire concerné. Au cas où ils sont jugés inacceptables, ils sont transmis par le MO/MOD à l'organisme chargé de la régulation des marchés publics, pour avis, en même temps que la demande d'éclaircissement.

Le Maître d'Ouvrage ou le Maître d'Ouvrage Délégué tient compte de l'avis l'organisme chargé de la régulation des marchés publics pour se prononcer.

Article 33. Préférence accordée aux soumissionnaires nationaux

33.1 Lors de la passation d'un marché dans le cadre d'une consultation internationale, une marge de préférence est accordée, à offres équivalentes et dans l'ordre de priorité, aux soumissions présentées par :

- a) Une personne physique de nationalité camerounaise ou une personne morale de droit camerounais ;

- b) Une entreprise dont le capital est intégralement ou majoritairement détenu par des personnes de nationalité camerounaise ;
- c) Une personne physique ou une personne morale justifiant d'une activité économique sur le territoire du Cameroun ;
- d) Un groupement d'entreprises associant des entreprises camerounaises.

33.2 Les offres sont considérées équivalentes lorsqu'elles ont rempli les conditions techniques requises.

33.3 Pour les marchés de travaux, la marge de préférence nationale est de dix pour cent (10%).

33.4 La préférence nationale ne peut être appliquée que lorsque le dossier d'appel d'offres le prévoit.

F. ATTRIBUTION

Article 34. Attribution

34.1. Le Maître d'Ouvrage ou le Maître d'Ouvrage Délégué attribuera le marché au Soumissionnaire ayant présenté une offre conforme pour l'essentiel au Dossier d'Appel d'offres, (disposant des capacités techniques et financières requises pour exécuter le marché de façon satisfaisante) et dont l'offre a été évaluée la moinsdisante en considérant le cas échéant les remises proposées.

34.2. Si l'Appel d'Offres porte sur plusieurs lots, l'attribution se fera selon les prescriptions du RPAO.

34.3-Dans tous les cas, toute attribution d'un marché est matérialisée par une décision du Maître d'Ouvrage ou du Maître d'Ouvrage Délégué et notifiée à l'attributaire dans un délai maximum de soixante-douze (72) heures à compter de sa signature

Toute décision d'attribution d'un marché public par le Maître d'Ouvrage ou le Maître d'Ouvrage Délégué est insérée, avec indication de prix et de délai, dans le journal des marchés publics édité par l'organisme chargé de la régulation des marchés publics ou dans toute autre publication habilitée, notamment dans COLEPS ou sur tout autre moyen de communication électronique indiqué par le MO.

Article 35. Droit du Maître d'Ouvrage ou du Maître d'Ouvrage Délégué de déclarer un

Appel d'Offres infructueux ou d'annuler une procédure

35.1 Le Maître d'Ouvrage ou le Maître d'Ouvrage Délégué se réserve le droit d'annuler un Appel d'Offres ou de déclarer un appel d'offres infructueux après avis de la commission des marchés compétente sans qu'il y ait lieu à réclamation.

Toutefois, lorsque les offres ont déjà été ouvertes, l'annulation est subordonnée à l'accord de l'Autorité chargée des Marchés Publics.

35.2 Le Maître d'Ouvrage ou Maître d'Ouvrage Délégué notifie la décision d'annulation ou celle déclarant l'appel d'offres infructueux, au Président de la Commission de Passation des Marchés, avec copie à l'organisme chargé de la régulation des marchés publics.

35.3 En cas d'allotissement, les dispositions prévues aux alinéas ci-dessus sont applicables à chacun des lots.

Article 36. Notification de l'attribution du marché

36.1 Toute attribution d'un marché est matérialisée par une décision du Maître d'Ouvrage ou du Maître d'Ouvrage Délégué et notifiée à l'attributaire dans un délai maximum de soixante-douze (72) heures à compter de sa signature.

36.2. Avant l'expiration du délai de validité des offres fixé par le RPAO, le Maître d'Ouvrage ou le Maître d'Ouvrage Délégué notifiera à l'attributaire du marché par télécopie confirmée par lettre recommandée ou par tout autre moyen que sa soumission a été retenue. Cette lettre indiquera le montant que le Maître d'ouvrage ou le Maître d'Ouvrage Délégué paiera au cocontractant de l'administration au titre de l'exécution des travaux et le délai d'exécution.

Article 37. Publication des résultats d'attribution du marché et recours

37.1. Le Maître d'Ouvrage ou le Maître d'Ouvrage Délégué dispose d'un délai de cinq (05) jours ouvrables pour la signature de la décision d'attribution et la publication des résultats à compter de la date de réception de la proposition d'attribution finale de la Commission des Marchés compétente, sauf en cas de suspension de la procédure.

37.2. Toute décision d'attribution d'un marché public par le Maître d'Ouvrage ou le Maître d'Ouvrage Délégué, est insérée avec indication du montant de l'Offre de l'attributaire et du délai, dans le journal des marchés publics édité par l'organisme chargé de la régulation des marchés publics ou dans toute autre publication habilitée.

37.3 Dès publication des résultats portant attribution, le Maître d'Ouvrage ou le Maître d'Ouvrage Délégué adresse à chaque soumissionnaire qui en fait la demande, un extrait du rapport d'analyse le concernant.

37.4. Après la publication du résultat de l'attribution, les offres non retirées dans un délai maximal de quinze (15) jours seront détruites, sans qu'il y ait lieu à réclamation, à l'exception de l'exemplaire destiné à l'organisme chargé de la régulation des marchés publics si celle-ci n'a pas été collectée séance tenante.

37. 5. En cas de recours, il doit être adressé, au Comité chargé de l'examen des recours avec copies au Maître d'Ouvrage ou au Maître d'Ouvrage Délégué, au Président de la Commission de passation des marchés

concernée, à l'Organisme chargé de la Régulation des Marchés Publics, et à l'Autorité chargée des marchés publics.

Il doit intervenir dans un délai maximum de cinq (05) jours ouvrables après la publication des résultats.

37.6 Ce recours peut donner lieu à la suspension de la procédure à l'appréciation de l'organisme chargé de la régulation des marchés publics.

Article 38. Signature du marché

38.1. Après publication des résultats, le Maître d'Ouvrage ou le Maître d'Ouvrage Délégué dispose d'un délai de cinq (05) jours ouvrables pour la signature du marché à compter de la date de souscription du projet de marché par l'attributaire

38.2. L'attributaire du marché dispose d'un délai de quinze (15) jours ouvrables à compter de sa réception pour souscrire le marché ou la lettre commande. Passé ce délai, le Maître d'Ouvrage ou le Maître d'Ouvrage Délégué se réserve le droit d'annuler la décision d'attribution après mise en demeure de l'attributaire restée sans suite. Dans ce cas, le cautionnement de soumission est saisi et le marché est attribué au candidat classé en seconde position.

38.3. Le Maître d'Ouvrage ou le Maître d'Ouvrage Délégué dispose d'un délai de cinq (05) jours ouvrables pour la signature du marché, à compter de la date de réception du projet de marché souscrit par l'attributaire ; ou pour les marchés de gré à gré, à compter de la date de réception de l'avis de la Commission Centrale de Contrôle des Marchés compétente, après leur souscription par l'attributaire.

38.4. Le Maître d'Ouvrage ou le Maître d'Ouvrage Délégué notifie le marché à son titulaire dans les cinq (5) jours ouvrables qui suivent la date de sa signature.

38.4. L'attributaire du marché dispose d'un délai de quinze (15) jours ouvrables à compter de sa réception pour souscrire le marché ou la lettre-commande pour souscrire le marché ou la lettre-commande. Passé ce délai, le Maître d'Ouvrage ou le Maître d'Ouvrage Délégué se réserve le droit d'annuler la décision d'attribution après mise en demeure de l'attributaire restée sans suite. Dans ce cas, le cautionnement de soumission est saisi et le marché est attribué au candidat classé en seconde position.

Article 39. Cautionnement définitif

39.1. Dans les vingt (20) jours calendaires suivant la notification du marché par le Maître d'Ouvrage ou Maître d'Ouvrage Délégué, le cocontractant fournira au Maître d'Ouvrage ou au Maître d'Ouvrage Délégué un cautionnement garantissant l'exécution intégrale des travaux, sous la forme stipulée dans le RPAO, conformément au modèle fourni dans le Dossier d'Appel d'Offres.

39.2. Le cautionnement définitif dont le taux, fixé dans le RPAO, varie entre 2 et 5% du montant TTC du marché, augmenté le cas échéant du montant des avenants, peut être remplacé par la garantie d'une caution

d'un établissement bancaire agréé conformément aux textes en vigueur, et émise au profit du Maître d'ouvrage ou du Maître d'Ouvrage Délégué ou par une caution personnelle et solidaire.

39.3. Les petites et moyennes entreprises (PME) à capitaux et dirigeants nationaux ainsi que les organisations de la société civile peuvent produire à la place du cautionnement, soit un chèque certifié, soit un chèque de banque, soit une hypothèque légale, soit une caution d'un établissement bancaire ou d'un organisme financier agréé conformément aux textes en vigueur.

39.4. L'absence de production du cautionnement définitif dans les délais prescrits est susceptible de donner lieu à la résiliation du marché dans les conditions prévues dans le CCAG. Dans ce cas, le cautionnement de soumission est saisi par le Maître d'ouvrage.

39.5. Les titulaires d'une lettre-commande peuvent être dispensés de l'obligation de fournir le cautionnement définitif.

PIECE N°3

REGLEMENT PARTICULIER DE L'APPELD'OFFRES (RPAO)

REGLEMENT PARTICULIER DE L'APPEL D'OFFRES

Références du RGAO	Description de la Disposition du RPAO
A. GENERALITES	
1.1	<p>- Nom du Maître d'Ouvrage : Maire de la Commune de BATCHENGA tel 677 97 98 68</p> <p>Référence de l'Appel d'Offres Avis d'Appel d'Offres <i>National Ouvert en procédure d'urgence N°003/AONO/C-BATCH/CIPM/2025 15/09/2025 pour l'Achèvement de la construction du Marché à bétail de BATCHENGA, Département de la Lékié Région du centre.</i></p> <p>Définition des Travaux :</p> <p>Les travaux consistent à effectuer les taches ci-dessous :</p> <ul style="list-style-type: none"> - TRAVAUX PREPARATOIRES-ETUDES - INSTALLATION DE CHANTIER - FOURNITURE ET POSE ENTI BOURBIER EN GROS MOELLONS A L'ENTRÉE ET A LA SORTIE DU QUAI ET TOUTES SUJETIONS - FOURNITURE ET POSE ANTI BOURBIER EN GROS MOELLONS SUR L'AIRE DU QUAI ET TOUTES SUJETIONS - FOURNITURE ET POSE DE 3 RANGES DE BASTINGS (EPAISSEUR DE 4 CM Largeur de 15 cm - MENUISERIE METALLIQUE. - FOURNITURE ET POSE PORTAIL METTALILIQUE (Y compris peinture Glycéro) de 3m*2m (6 rangées) en tube acier galvanisé de 30/40 mm de diamètre et toutes sujétions - PEINTURE - VRD <p>NB : Les informations sur les travaux à exécuter sont détaillées dans le bordereau des prix unitaires, le détail quantitatif et estimatif et le Cahier des Clauses Techniques Particulières.</p>

Références du RGAO	Description de la Disposition du RPAO
1.2.	<p>Le délai prévisionnel d'exécution des travaux est de : 03 (trois mois)</p> <p>Ce délai court à compter de la date de notification de l'ordre de service de commencer les travaux.</p>
1.4	<p>Nom, Object des travaux : Achèvement de la Construction du marché à Bétail de BATCHENGA.</p>

2	Source(s) de financement : Les travaux objet du présent Appel d'Offres sont financés par : Budget : d'Investissement Public (BIP) MINEPIA Exercice 2025.
4.2	L'appel d'offres est ouvert Appel d'Offres National Ouvert en Procédure d'Urgence <i>Sont admis à participer à la présente consultation, les candidats figurant sur la liste ci-après : les entreprises catégorisées et les entreprises ayant présentées les dépôts de demande de catégorisation dans le sous-secteur D des BEC et les entreprises de droit camerounais reconnues pour leur compétence dans la réalisation de travaux similaires et exerçant régulièrement leurs activités sur le territoire national. La constitution des entreprises en groupement ou la sous-traitance est autorisée conformément à la réglementation en vigueur.</i>
5.1	Provenance des matériaux, matériels et fournitures d'équipement et services. <i>Aucun matériau, matériel ni fourniture destiné à l'utilisation dans le cadre de ce projet, ne devra provenir de tout autre pays RAS.</i>
6.2	En cas de groupement d'entreprises, chaque membre du groupement doit présenter un dossier administratif complet, les pièces " <i>L'attestation de domiciliation bancaire (sauf cas de cotraitance conjointe), La quittance d'achat du DAO et le cautionnement de soumission</i> " prévues au point 13.1 du RPAO étant uniquement présentés par le mandataire du groupement.
6.4	Renseignements nécessaires à produire pour justifier la satisfaction aux critères d'éligibilité à préférence nationale : Etre une entreprise catégorisée (Catégorie D) dans le sous-secteur BEC

Références du RGAO	Description de la Disposition du RPAO
7.3.	<p>Aux fins de la visite du site des travaux à organiser au plus [date à insérer, le cas échéant] après la publication de l'Avis d'Appel d'Offres, le service du Maître d'Ouvrage à contacter est le suivant [à indiquer] :</p> <ul style="list-style-type: none"> - BP : [à insérer] - Tél : [à insérer] - Fax : [à insérer] - Email : [à insérer] <p>Il est conseillé à chaque soumissionnaire de visiter et d'inspecter le site des travaux et ses environs et d'obtenir par lui-même, et sous sa propre responsabilité, tous les renseignements qui peuvent être nécessaires pour la préparation de l'offre et l'exécution des études et des travaux. Les coûts liés à la visite du site sont à la charge du Soumissionnaire.</p>

9	<p>Les renseignements complémentaires peuvent être obtenus aux heures ouvrables à la Mairie de BATCHENGA (service de la passation), téléphone 683 24 56 04 ou en ligne sur la plateforme COLEPS aux adresses http://www.marchespublics.cmet http://www.publiccontracts.cm.</p> <p>Des éclaircissements peuvent être demandés au plus tard <i>cinq (05)</i> jours avant la date de remise des offres.</p> <p>Les demandes d'éclaircissement doivent mentionner le nom et l'adresse complète du requérant et être expédiées à l'adresse suivante :</p> <ul style="list-style-type: none"> ○ Mairie de BATCHENGA (service des marchés) ○ Télécopie BP _____ E-mail : _____
C- PREPARATION DES OFFRES	
12.	La langue de soumission est <i>l'Anglais ou le Français</i> »
,13.1	<p>Le soumissionnaire devra produire une offre regroupée en trois volumes et présentée comme suit :</p> <p>A–Volume I : Pièces administratives</p> <p>Elles comprendront notamment :</p> <p>a) <i>La déclaration d'intention de soumissionner timbrée à 1500 signée du représentant légal ou du mandataire dument désigné ;</i></p> <p>b) Le cautionnement de soumission timbré à 1500 FCFA (suivant modèle joint) assorti du récépissé de la Caisse de Dépôts et de consignation (CDEC) d'un montant de 300 000(Trois cent mille) francs CFA</p>
Références du RGAO	Description de la Disposition du RPAO

	<p>d'une durée de validité de 01 (un) mois, établi par <i>une banque de premier ordre ou un organisme financier de première catégorie</i> habilité par le Ministre en charge des Finances du Cameroun pour émettre des cautions dans le cadre des marchés publics ou toute autre forme prévue par la réglementation en vigueur (Chèque certifié, chèque banque, hypothèque légale), sauf dispositions contraires prévues par la convention de financement et relative à l'objet de l'appel d'offres concerné. Le délai de validité du cautionnement de soumission doit excéder de trente (30) jours celui des offres.</p> <p>c) <i>L'accord de groupement notarié et spécifiant le mandataire le cas échéant (le Maître d'Ouvrage devra privilégier les groupements solidaires);</i></p> <p>d) <i>Le pouvoir de signature, le cas échéant ;</i></p> <p>e) <i>L'attestation de Conformité fiscale délivrée par l'administration fiscale;</i></p> <p>f) <i>Une attestation de non-faillite établie par le Tribunal de Première Instance</i></p> <p>g) <i>L'attestation de domiciliation bancaire du soumissionnaire, délivrée par un établissement bancaire ou organisme habilité par le Ministre en charge des Finances du Cameroun</i></p> <p>h) <i>La quittance d'achat du Dossier d'Appel d'Offres d'une somme non remboursable de 30.000. Francs CFA de Trente mille francs CFA payable à la Recette Municipale de BATCHENGA</i></p> <p>i) <i>Une attestation de non-exclusion des marchés publics délivrée par l'organisme chargé de la régulation des marchés publics portant le numéro et l'objet de l'Appel d'Offres ;</i></p> <p>j) <i>Une attestation délivrée par la Caisse Nationale de Prévoyance Sociale certifiant que le soumissionnaire a satisfait à ses obligations sociales vis-à-vis de ladite caisse datant de moins de trois mois à compter de la date de signature de ladite attestation ;</i></p> <p>k) <i>L'attestation d'immatriculation;</i></p> <p>l) <i>Copie certifiée de l'Attestation de catégorisation</i></p> <p>NB : Le Maître d'Ouvrage définit les exigences complémentaires à demander aux entreprises catégorisées.</p> <p><i>En cas de groupement chaque membre du groupement doit présenter un dossier Administratif complet, les pièces b, g, h étant uniquement présentées par le mandataire du groupement.</i></p>
--	---

Références du RGAO	Description de la Disposition du RPAO
-----------------------	---------------------------------------

NB : Sous peine de rejet, les pièces du dossier administratif requises doivent être produites en originaux ou en copies certifiées conformes par le service émetteur ou l'autorité administrative compétente, conformément aux dispositions du Règlement Particulier de l'Appel d'Offres. Elles doivent être valides à la date limite originelle de dépôt des offres

B–Volume II : Offre technique

Elle comprend notamment :

b1. Les renseignements sur la qualification

La liste des documents à fournir par les soumissionnaires pour justifier leur qualification notamment en ce qui concerne les références, le matériel et le personnel comprend :

b.1.1 la lettre de soumission de la proposition technique

b.2. Organisation et Méthodologie

Le soumissionnaire produira une note descriptive ou méthodologique présentant de manière détaillée les éléments constitutifs de sa proposition technique, notamment :

- L'organisation ainsi que l'ordonnancement qu'il envisage mettre en place pour exécuter efficacement les travaux à laquelle est annexé le rapport de visite des lieux ou l'attestation signée sur l'honneur, le cas échéant ;
- le calendrier, le planning et le délai de livraison des travaux ;
- les dispositions envisagées pour l'utilisation de la main d'œuvre locale (technique HIMO) ;
- les dispositions relatives au respect des mesures environnementales, le cas échéant ;
- les travaux que le soumissionnaire envisage de sous-traiter ;

* Autres éléments [à préciser]

b.3. Le soumissionnaire remplira et souscrira les formulaires :

- **la charte d'Intégrité**
- **La Déclaration d'engagement au respect des clauses sociales et environnementales**

b.4. Les preuves d'acceptations des conditions du marché

Le soumissionnaire remettra les copies dûment paraphées sur chaque page et signée à la dernière précédée de la mention « **lu et approuvé** », des documents ci-après :

- Le Cahier des Clauses Administratives Particulières (CCAP) ;
- Les cahiers des clauses techniques Particulières.

NB : la non acceptation des clauses du marché entraînera l'élimination du soumissionnaire.

	<p>b.5.Commentaires CCAP et CCTP</p> <p>Le soumissionnaire devra joindre la note d'observation sur les CCAP et/ou les CCTP, assortie d'éventuelles propositions.</p>
--	---

Références du RGAO	Description de la Disposition du RPAO
	<p>b-6- l'attestation de non abandon de chantier au cours des trois dernières années</p> <p>C. Volume 3 : Offre financière</p> <p>Cette enveloppe comprendra les documents ci-après :</p> <p>c.1. La soumission proprement dite, en original rédigée selon le modèle joint, timbrée au tarif en vigueur, signée et datée ;</p> <p>c.2. Le Bordereau des prix unitaires et/ou forfaitaires dûment rempli ;</p> <p>c3.Le Détail quantitatif et estimatif dûment rempli ;</p> <p>c.4. Le Sous-détail des prix unitaires et/ou la décomposition des prix forfaitaires ;</p> <p>Les soumissionnaires utiliseront à cet effet les pièces et modèles ou formulaires types prévus dans le Dossier d'Appel d'Offres.</p> <p><i>NB : Les différentes parties d'un même dossier seront séparées par les intercalaires de couleur autre que le blanc aussi bien dans l'original que dans les copies, de manière à faciliter son examen</i></p> <p><i>le soumissionnaire doit joindre la version numérique de l'offre financière [en trois exemplaires dont un gardé par le Président de la Commission, un à remettre à la sous-commission d'analyse et le troisième réservé à l'ARMP]. En cas de divergence entre les informations de l'offre physique et de</i></p>

Références du RGAO	Description de la Disposition du RPAO
	l'offre numérique, celles de l'offre physique font foi.
14.3.	<p>Impôts et taxes : Les prix proposés doivent être libellés Toutes taxes comprises [Indiquer ici, le cas échéant, l'exclusion spécifique des taxes, impôts ou droits qui peut être admise dans le prix de l'offre.</p> <p><i>Cette Clause doit être conforme à l'Article 39 du CCAP.]</i></p>
14.4.	Les prix du marché ne seront pas révisables.

15.1.	<i>[Dans le cadre de la présente consultation, la(les) monnaie(s) de l'offre est (sont) définie(s) suivant l'option A (monnaie locale uniquement) de l'article 15.1 du RGAO]</i>
15.2.	Le taux de change pour convertir l'offre du soumissionnaire en monnaie locale ainsi que pour convertir les futurs décomptes en monnaie étrangère, sera celui <i>[à préciser : exemple celui de la BEAC trois jours ouvrables avant la date limite de dépôt des offres]</i>
16.1.	Validité des offres : La période de validité des offres est 90 quatre-vingt-dix <i>jours</i> à partir de la date limite de dépôt des offres.
17.1.	Le Montant du cautionnement de soumission s'élève à 300.000 (Trois cent mille) francs cfa

Références du RGAO	Description de la Disposition du RPAO
18.1.	Les offres seront évaluées sur la base d'un délai prévisionnel d'exécution des travaux compris entre 60 jours au minimum et 90 jours au maximum. La méthode d'évaluation figure à l'article 32.2(e) du RGAO.. <i>[Cette disposition sera incluse, avec les délais appropriés, lorsque le Maître d'Ouvrage ou Maître d'Ouvrage Délégué escompte des avantages nets d'un délai d'exécution plus court; elle peut être également retenue dans le cas de lots groupés. Autrement, elle doit être supprimée.]</i>
18.3.	Les variantes techniques sur la ou les parties des travaux spécifiés ci-dessous sont permises dans le cadre des Spécifications techniques : <i>[à préciser]</i> <i>[Cette disposition sera incluse lorsque des variantes sont envisageables avec des possibilités d'avantages nets de prix, de délai d'exécution plus courts et/ou de meilleures performances techniques. La référence aux spécifications techniques sera mentionnée. Autrement, elle doit être supprimée.]</i>
19.1.	<i>Il n'y aura pas de réunion préparatoire pour les offres par contre la visite du site des travaux se passera au moins deux (2) semaines avant la date limite de dépôt des offres, (Clause 7.3 du RGAO).]</i>
Références du RGAO	Description de la Disposition du RPAO
20.1.	La date et heure limites de remise des offres sont les suivantes : Date : 10 octobre 2025 à 12 heures GMT visible sur la page de soumission.

22.2	D. DEPOT DES OFFRES

Références du RGAO	Description de la Disposition du RPAO
	<p align="center">MODE DE SOUMISSION</p> <p align="center">Le mode de soumission retenu pour cette consultation est <i>hors ligne</i>,</p>
	E. OUVERTURE DES PLIS ET EVALUATION DES OFFRES
25.1	<p>L'ouverture <i>des plis se fait en un temps et</i> aura lieu le 10 Octobre 2025 à 13 heures par la Commission Interne de Passation des Marchés <i>du Maître d'Ouvrage</i> dans la salle de de réunion de la Commune de BATCHENGA</p> <p>Seuls les soumissionnaires peuvent assister à cette séance d'ouverture ou s'y faire représenter par une seule personne de leur choix dûment mandatée même en cas de groupement d'entreprises.</p> <p>Sous peine de rejet, les pièces du dossier administratif requises doivent être produites en originaux ou en copies certifiées conformes par le service émetteur ou autorité administrative compétente, conformément aux stipulations du Règlement Particulier de l'Appel d'Offres. Elles doivent être valide au moment du dépôt de l'Offre dater de moins de trois (03) mois à compter de la date limite originelle d'ouverture des offres ou avoir été établies postérieurement à la date de signature de l'avis d'appel d'offres.</p> <p>En cas d'absence ou de non-conformité d'une pièce du dossier administratif lors de l'ouverture des plis, un délai de quarante-huit heures est accordé aux soumissionnaires concernés pour produire ou remplacer la pièce en question.</p> <p>Est déclarée irrecevable et rejetée par la Commission de Passation des Marchés :</p> <ul style="list-style-type: none"> • Toute offre produite en nombre insuffisant ou uniquement en copies pour la soumission physique, • Toute offre en noir sur blanc; • - les plis portant les indications sur l'identité des soumissionnaires, • les plis parvenus postérieurement aux dates et heures limites de dépôt. • les plis sans indication de l'identité de l'Appel d'Offres ; • les plis non-conformes au mode de soumission ; • Toute offre non conforme aux prescriptions du DAO,

29	<p><i>L'évaluation des offres se fera sur la base des critères ci-après pour chaque lot retenu par soumissionnaire : Etant entendu qu'un critère ne peut être à la fois éliminatoire et essentiel]. :</i></p> <p>★ <i>Les critères éliminatoires fixant les conditions minimales à remplir pour être admis à l'évaluation selon les critères essentiels. Ils ne doivent pas faire l'objet de notation. Le non-respect de ces critères entraîne le rejet de l'offre du soumissionnaire.]</i></p> <p>Il s'agit notamment :</p> <p>De l'absence ou la non-conformité du cautionnement de soumission à l'ouverture des plis; De la non -production au-delà du délai de 48 h après l'ouverture des plis, d'une pièce du dossier administratif jugée non conforme ou absente lors de l'ouverture des plis, (excepté le cautionnement de soumission); Des fausses déclarations, manœuvres frauduleuses ou des pièces falsifiées ; Du non-respect de 05 oui sur 09 des critères essentiels <i>De l'absence de la déclaration sur l'honneur de non abandon des chantiers au cours des trois dernières années ;</i> <i>De l'absence d'un prix unitaire quantifié dans l'Offre financière ;</i> De l'absence d'un élément de l'offre financière (la soumission, les BPU, le DQE) ; De l'absence de la charte d'intégrité datée et signée ; De l'absence de la déclaration d'engagement au respect des clauses environnementales et sociales datée et signée ;</p> <p>De la non-conformité du model de soumission. De l'Absence de l'Attestation de catégorisation (catégorie D sous-secteur BEC)</p>
----	--

Références du RGAO	Description de la Disposition du RPAO
	<ul style="list-style-type: none"> • L'absence de la caution de soumission délivrée par un organisme ou une institution financière agréée par le Ministre en charge des finances pour émettre les cautions dans le domaine des marchés publics ou le non-respect des modèles des pièces du Dossier d'Appel d'Offres, entraînera le rejet pur et simple de l'offre sans aucun recours. Une caution de soumission produite mais n'ayant aucun rapport avec la consultation concernée est considérée comme absente. La caution de soumission présentée par un soumissionnaire au cours de la séance d'ouverture des plis est irrecevable. ; • La Caution de soumission non timbrée ; • L'Absence du Récépissé de la Caisse des dépôts et Consignation lié à la Caution de soumission sous rubrique. <p>La Commission Interne de Passation des Marchés établira un procès-verbal de la séance d'ouverture des plis, dont une copie sera remise à tous les soumissionnaires</p> <p><i>[L'ouverture de la séance de dépouillement doit se faire au plus tard une heure après celle limite de réception des offres fixée dans le Dossier d'Appel d'Offres].</i></p>

Références du RGAO	Description de la Disposition du RPAO
	<p>NB : En fonction de la spécificité de la prestation, d'autres critères pertinents pourront être ajouté lors de l'élaboration des DAO.</p> <ul style="list-style-type: none"> ✦ la présentation de l'offre ; ✦ la méthodologie ✦ les preuves d'acceptation des conditions du marché <p>NB. La qualification technique s'obtient après satisfaction de 05 oui sur 09 des critères essentiels sus-listés sur la grille de notation.</p>
Références du RGAO	Description de la Disposition du RPAO

Références du RGAO	Description de la Disposition du RPAO
	<i>En cas de conflit entre les contenus des pièces du DAO, l'élimination d'une offre pour non-conformité aux prescriptions du DAO ne doit s'appuyer que sur des critères contenus dans le RPAO dont les dispositions priment sur celle des autres pièces</i>
32.2(g).	La méthode d'évaluation des variantes techniques est Binaire:
	<p>NB : Tout agent public listé parmi le personnel et qui n'a pas présenté tous les documents susceptibles de justifier sa libération de l'Administration sera considéré dans l'évaluation.</p>

Références du RGAO	Description de la Disposition du RPAO
33.1.	<p>Les soumissionnaires nationaux bénéficient d'une marge de préférence nationale au cours de l'évaluation.</p> <p><i>[Si l'application de la préférence à un entrepreneur national joue un rôle dans l'attribution du Marché,</i></p>

	<i>insérer ici les critères additionnels éventuels requis par le Maître d'Ouvrage</i>
F- ATTRIBUTION	
34.1	<i>Le Maître d'Ouvrage attribue le marché au soumissionnaire dont l'offre a été reconnue conforme pour l'essentiel au Dossier d'Appel d'offres et qui dispose des capacités techniques et financières requises pour exécuter le marché de façon satisfaisante et dont l'offre a été évaluée la moins disante après application des remises proposées le cas échéant.</i>
34.2	<p><i>La combinaison à appliquer en cas d'attribution simultanée de plusieurs lots est la suivante le Maître d'Ouvrage tiendra compte des rabais proposés et se basera sur la combinaison qui lui est la plus avantageuse économiquement afin d'arrêter la liste d'attributaires par lot: dans le cas contraire, [préciser le cas échéant, un autre mode que celui le plus économiquement avantageux pour le Maître d'Ouvrage</i></p> <p>NB : Le rabais présenté de manière manuscrite n'est plus accepté ; Aussi pour être admis, le rabais doit être mentionné en lettres et chiffres.</p>
39.2	<p>Le taux du cautionnement définitif est de :2% du montant toutes taxes comprises du marché</p> <p>Dans un délai de vingt (20) jours à compter de la date de notification du marché par le Maître d'ouvrage, le cocontractant fournira un cautionnement définitif suivant le modèle joint au Dossier d'appel d'offres. La non production dudit cautionnement dans les délais et conditions de l'article 28 du CCAP expose le soumissionnaire aux sanctions prévues par l'article 37 dudit CCAP</p>
40	<p style="text-align: center;">Principes Ethiques</p> <p>Les Présidents et Membres de commission, les Soumissionnaires et les autres intervenants de la procédure doivent observer en tout temps, les règles d'éthique professionnelle les plus strictes. Ils doivent notamment s'interdire toute corruption ou toute autre forme de manœuvres frauduleuses. En vertu de ce principe, les expressions ci-dessus sont définies de la façon suivante :</p> <p style="padding-left: 40px;">(i) est coupable de “corruption” quiconque offre, donne, sollicite ou accepte directement ou indirectement un quelconque avantage en vue d'influencer l'action d'un agent public au cours de l'attribution ou de l'exécution d'un marché ou d'une lettre commande, et</p> <p style="padding-left: 40px;">(ii) est coupable de “corruption” quiconque fournit, sollicite ou accepte plusieurs offres</p>
Références du RGAO	Description de la Disposition du RPAO

	<p>émises par le même soumissionnaire sous des noms des sociétés différentes et/ou sur des numéros d'enregistrement différents.</p> <p>(iii) se livre à des "manœuvres frauduleuses" quiconque déforme ou dénature des faits afin d'influencer l'attribution ou l'exécution d'un marché ou d'une lettre commande de manière préjudiciable au Maître d'Ouvrage ou au Maître d'Ouvrage Délégué. Les "Manœuvres frauduleuses" comprennent notamment toute entente ou manœuvre collusoire des soumissionnaires (avant ou après la remise de l'offre) visant à maintenir artificiellement les prix des cotations à des niveaux ne correspondant pas à ceux qui résulteraient du jeu d'une concurrence libre et ouverte, et à priver ainsi le Maître d'Ouvrage ou le Maître d'Ouvrage Délégué des avantages de cette dernière.</p>
--	--

GRILLE D'EVALUATION DES OFFRES

NOM DU SOUMISSIONNAIRE:

COMMISSION INTERNE DE PASSATION DES MARCHES

SOUS COMMISSION D'ANALYSE :

DATE :

	METHODOLOGIE (05 OUI)	oui	non
17	Note détaillée de la mise en œuvre des travaux		
18	les dispositions envisagées pour l'utilisation de la main d'œuvre locale (technique HIMO)		
19	Prise en compte des mesures de sécurité et de la protection de l'Environnement		
20	le calendrier, le planning et le délai de livraison des travaux daté et signé		
21	Attestation de visite du site daté et signé		
	PREUVES D'ACCEPTATIONS DES CONDITIONS DU MARCHE (02 OUI)		
22	Le Cahier des Clauses Administratives Particulières (CCAP) paraphé sur chaque page, daté et signé à la dernière page		
23	Le cahier des clauses techniques Particulières.(CCTP) paraphé sur chaque page, daté et signé à la dernière page		
	PRESENTATION DE L'OFFRE (02 OUI)		
24	Intercalaires en couleur avec des sommaires de chaque partie		
25	Pièces classées dans l'ordre annoncé par le RPAO		
	Seules les soumissions ayant obtenu 20 OUI SUR 25 au moins seront admis à l'analyse financière		

**PIECE N°4 CAHIER DES CLAUSES ADMINISTRATIVES
PARTICULIERES (CCAP)**

CHAPITRE I. GENERALITES

Article 1 : Objet du marché

Les présentes Lettres Commandes ont pour objet :

L'Achèvement de la Construction du Marché à bétail de BATCHENGA.

Article 2 : Procédure de passation du marché

Le présent marché est passé *en mode hors ligne suivant Appel d'Offres National Ouvert en procédure d'urgence*.

Article 3 : Attributions et nantissement

Pour l'application des dispositions du présent marché, il est précisé que :

3.1. Attributions (Cf. code des marchés publics)

Pour l'application des dispositions du présent marché, il est précisé que :

- **Le Maître d'Ouvrage** est *le Maire de la Commune de BATCHENGA* : il signe le marché, ordonne le paiement des prestations, veille à la conservation des originaux des documents y relatifs et procède à la transmission des copies à l'Autorité chargée des marchés publics et à l'organisme chargé de la régulation et au Délégué Départemental des Marchés Publics de la Lékié.
- **Le Chef de service du marché** est *le Chef Service Technique de la Commune de BATCHENGA* : Il s'assure de la bonne exécution des obligations contractuelles. il veille au respect des clauses administratives, techniques et financières et des délais contractuels. Il est responsable de la direction générale de l'exécution des prestations, il arrête toutes les dispositions technico-financières et représente le Maître d'Ouvrage auprès des instances compétentes d'arbitrage des litiges. Il apporte au Maître d'Ouvrage, une assistance générale à caractère administratif, financier et technique aux stades de la définition, de l'élaboration, de l'exécution et de la réception des travaux objet du marché
- **L'Ingénieur du marché** est *le Délégué Départemental du MINEPIA LEKIE*: il est accrédité par le Maître d'Ouvrage pour le suivi de l'exécution du marché sous la supervision du Chef de Service du marché à qui il rend compte ;
- **Le Maître d'Œuvre** du présent marché est *Délégué du MINEPIA /LEKIE ou son Représentant mandaté*: il est chargé d'assurer la défense des intérêts du Maître d'Ouvrage aux stades de la définition, de l'élaboration, de l'exécution et de la réception des prestations objet du marché
- **L'organisme chargé du contrôle externe des marchés publics** est la Délégation Départementale des marchés publics de la Lékié. A Travers la Brigade Départementale de Contrôle de l'Exécution des Marchés Publics de la Lékié assure le contrôle de conformité de l'exécution du marché, délivre les visas préalables requis et vise le décompte général et définitif.

- **Le cocontractant de l'Administration ou le titulaire du marché** est *[A préciser]* il est chargé de l'exécution des prestations prévues dans le marché ;

3.2. Nantissement

Aux fins d'application du régime de nantissement prévu à l'article 150 du décret n°2018/366 du 20 juin 2018 portant Code des Marchés Publics, les attributions sont définies comme suit :

- L'autorité chargée de l'ordonnancement des paiements est : **le Maire de la Commune de BATCHENGA ;**
- L'autorité chargée de la liquidation des dépenses est **le Maire de la Commune de BATCHENGA;**
- L'organisme ou le responsable chargé du paiement est : **le Receveur Municipal de la Commune de BATCHENGA**
- Les responsables compétents pour fournir les renseignements au titre de l'exécution du présent marché sont : **le Chef Service du Marché et l'Ingénieur dudit marché.**

Article 4 : Langue, lois et règlements applicables

4.1. La langue utilisée est le *Français ou l'Anglais*.

4.2. Le cocontractant ou titulaire du marché s'engage à observer les lois, et règlements en vigueur en République du Cameroun et ce, aussi bien dans sa propre organisation que dans la réalisation du marché.

Si les lois et règlements en vigueur à la date de signature du présent marché venaient à être modifiés après la signature du marché, les coûts éventuels qui en découleraient directement seraient pris en compte sans gain ni perte pour chaque partie.

Article 5 : Normes

5.1 Les travaux en exécution du présent marché seront conformes aux normes fixées dans les Cahiers des Clauses Techniques Particulières, et quand aucune norme applicable n'est mentionnée, à la norme faisant autorité en la matière et applicable au Cameroun, cette norme sera la norme la plus récemment approuvée par l'autorité compétente.

5.2. Le cocontractant étudiera, exécutera et garantira les travaux du présent marché en prenant en considération la meilleure pratique de réalisation au Cameroun pour des opérations de technologie similaire.

Article 6- Pièces constitutives du marché

Les pièces contractuelles constitutives du présent marché sont complémentaires. Elles sont par ordre de priorité

1. la soumission ou l'acte d'engagement ;
2. L'offre du cocontractant et ses annexes dans toutes les dispositions non contraires au Cahier des Clauses Administratives particulières (CCAP), aux Cahiers des Clauses Techniques Particulières (CCTP), ou aux clauses techniques des travaux, le cas échéant ;

3. le cahier des clauses administratives particulières (CCAP) ;
4. les Cahiers des Clauses Techniques Particulières (CCTP) ;
5. le devis ou le détail quantitatif estimatif (DQE) ;
6. le bordereau des prix unitaires (BPU) ;
7. le sous-détail des prix (SDP) ;
8. le cahier des clauses administratives générales (CCAG) auquel il est spécifiquement assujéti ;
9. Le projet/programme d'exécution, etc. [Insérer et indiquer, le cas échéant, les noms et références] ;
10. Tout autres documents utiles (les Procès-Verbaux (PV) de négociation, les CST, les Plans, les Stratégies de gestion et Plans de mise en œuvre Environnemental Social, Hygiène et Sécurité (ESHS), le Code de Conduite ESHS, l'analyse de la valeur du projet le cas échéant, le projet/programme d'exécution etc.).
11. La charte d'intégrité ;
12. La déclaration d'engagement social et environnemental

Article 7-Textes généraux applicables

Le présent marché est soumis aux textes généraux ci-après :

1. La Loi N° 75/15 du 08 Décembre 1975 portant assurance obligatoire des risques de construction ;
2. *La Loi n° 92/007 du 14 août 1992 portant Code de travail ;*
3. *La loi n° 2015/018 du 21 décembre 2015 régissant l'activité commerciale au Cameroun ;*
4. *la loi N° 98/013 du 14 juil. 1998 relative à la concurrence*
5. la loi n° 096/12 du 05 août 1996 portant loi-cadre relative à la gestion de l'environnement ;
6. La loi n° 2018/012 du 11 juillet 2018 portant régime financier de l'Etat ;
7. *La loi n°2016/17 du 14 décembre 2016 portant Code minier ;*
8. *La loi n° 2024/013 du 23 décembre 2024 portant loi des finances de la République du Cameroun pour le compte de l'exercice 2025 ;*
9. *la loi-cadre N° 2011/012 du 6 mai 2011 portant protection du consommateur au Cameroun*
10. *la loi n°2018/011 du 11 juillet 2018 portant code de transparence des bonnes gouvernances dans la gestion des finances publiques au Cameroun*
11. Le Décret n° 77-318 du 17 Août 1977 portant application de la loi n° 75-15 du 08

Décembre 1975 rendant obligatoire l'assurance des risques relatifs à la construction ;

12. *Le décret n° 2012/075 du 08 mars 2012 portant organisation du Ministère des Marchés Publics dans ses dispositions non contraires au code des marchés publics ;*
13. *Le décret n° 2001/048 du 23 février 2001 portant organisation et fonctionnement de l'Agence de Régulation des Marchés Publics et ses textes modificatifs subséquents ;*
14. *Le Décret n° 2005/577 du 23 février 2005 fixant les modalités de réalisation des études d'impact environnemental ;*
15. le Décret n° 2011/408 du 9 décembre 2011 portant organisation du Gouvernement modifié et complété par le décret n° 2018/190 du 02 mars 2018;

16. Le Décret n° 2014/0611/PM du 24 mars 2014 fixant les conditions de recours et d'application de l'approche HIMO ;
17. Le Décret n° 2018/366 du 20 juin 2018 portant Code des Marchés Publics et ses textes d'application ;
18. L'arrêté mettant en vigueur Les Cahiers des Clauses Administratives Générales (CCAG) applicables aux Marchés Publics de travaux en vigueur ;
19. La circulaire 00013995/LC/PR/MINMAP/CAB du 31 décembre 2024 portant instruction relative à l'exécution, au suivi et au contrôle de l'exécution du budget de l'Etat, des Etablissements Publics Administratifs, des Collectivités Territoriales Décentralisées et des autres organismes subventionnés pour l'exercice 2025 ;
20. La circulaire N°0001/PR/MINMAP/CAB du 25 avril 2022 relative à l'application du Code des marchés publics ;
21. La lettre-circulaire N°00005/LC/MINMAP/CAB du 26 décembre 2023 relative à la mise en œuvre de la catégorisation des entreprises du secteur des BTP dans le cadre de la contractualisation des marchés publics ;
22. La lettre-circulaire N°000019/LC/MINMAP du 06 juin 2024 relative aux modalités de constitution, de consignation, de restitution et de déconsignation des cautionnements sur les marchés publics ;
23. Les textes régissant les autres corps de métier ;
24. D'autres textes spécifiques au domaine concerné par le marché ;
25. Les normes en vigueur.

Article 8 Communication

Toutes les communications au titre du présent marché sont écrites et les notifications faites aux adresses ci-après

a) Dans le cas où le cocontractant est le destinataire : Madame/Monsieur: [A préciser]

Madame/Monsieur le : [A préciser] _____

- BP _____
- Téléphone : _____
- Fax : _____

b) Dans le cas où le Maître d'Ouvrage en est le destinataire :

Madame/Monsieur le : **Maire de la Commune de BATCHENGA**

- BP _____
- Telephone: _____
- Fax : _____

avec copie adressée dans les mêmes délais au Chef de service, et à l'ingénieur.

CHAPITRE II. EXECUTION DES TRAVAUX

Article 9 Consistance des prestations

Les travaux à réaliser dans le cadre du présent marché comprennent :

- TRAVAUX PREPARATOIRES-ETUDES
- TERRASSEMENT
- FONDATIONS
- MAÇONNERIE - ELEVATION
- MENUISERIE METALLIQUE
- PEINTURE
- VRD

Article 10- Délais d'exécution du marché

10.1. Le délai d'exécution des travaux objet du présent marché est de : **03 (trois) Mois**

10.2. Ce délai court à compter de la date de notification de l'ordre de service de commencer les travaux.

10.3 *Le présent marché est à **tranche ferme***

Article 11- Obligations du Maître d'Ouvrage

11.1. Le Maître d'ouvrage est responsable de l'acquisition et de la mise à disposition du site ainsi que son accès, de la possession, de l'utilisation et de l'accès à toutes les autres zones raisonnablement nécessaires à la bonne exécution du Marché, Il doit fournir au Cocontractant les facilités pour l'accès aux sites des projets. Pour les sites éloignés du siège du Maître d'Ouvrage, les frais de transports pour leur accès sont à la charge du Cocontractant.

11.2. Le Maître d'ouvrage devra obtenir à ses frais les permis, autorisations, agréments et licences auprès des autorités locales, régionales ou nationales ou des services publics compétents, nécessaires à l'exécution du Marché, et qui relèvent de ses obligations.

11.3. Si le cocontractant de l'administration en fait la demande, le Maître d'ouvrage fera tout son possible pour l'aider à obtenir à temps et avec toute la diligence requise auprès des administrations ou services publics locaux, régionaux, nationaux, les permis, autorisations et licences nécessaires à l'exécution du Marché requis par ces organismes pour le cocontractant, ses sous-traitants ou le personnel du cocontractant ou de ses sous-traitants selon les cas.

11.4 Le Maître d'Ouvrage assure au cocontractant la protection contre les menaces, outrages, violences, voies de fait, injures ou diffamations dont il peut être victime en raison ou à l'occasion de l'exercice de sa mission.

Article 12- Ordres de service

Les différents ordres de service seront établis et notifiés dans les conditions suivantes :

12.1. Dès notification du marché au titulaire, le Maître d'Ouvrage dispose d'un délai de quinze (15) jours calendaires pour signer l'ordre de service de démarrage des travaux. *Cet Ordre de service est notifié au cocontractant par le Chef de service du marché dans un délai de sept (7) jours calendaires* Une copie dudit ordre de service est transmise au Ministère chargé des Marchés Publics ou son démembrement déconcentré compétent, à l'Organisme chargé de la Régulation, au Chef de service du marché, à l'Ingénieur du marché, à l'Organisme Payeur et au Maître d'œuvre le cas échéant.

12.2 Les ordres de services ayant une incidence sur le montant et/ou sur le délai du marché, sont signés par le Maître d'Ouvrage dans les conditions suivantes :

- a) Lorsqu'un ordre de service est susceptible d'entraîner le dépassement du montant du marché, sa signature est subordonnée aux justificatifs du financement par le Maître d'Ouvrage
- b) En cas de dépassement du montant du marché, les modifications ne peuvent se faire que par voie d'avenant et les prestations supplémentaires ne peuvent être payées qu'après signature de ce dernier par le Maître d'Ouvrage
- c) les ordres de service pour prestations supplémentaires peuvent être signés par le Maître d'Ouvrage et régularisés plus tard par voie d'avenant, tant que leur incidence financière est inférieure à dix pour cent (10) du montant du marché.

Une copie des ordres de service susvisés sera adressée au Chef de service du marché, à l'Ingénieur du marché, à l'Organisme Payeur et au Maître d'œuvre le cas échéant.

d. Le visa préalable de l'Organisme Payeur sera éventuellement requis avant la signature de ceux ayant une incidence sur le montant.

e. En tout état de cause, toute modification touchant aux spécifications techniques ou clauses techniques particulières doit faire l'objet d'une étude préalable sur l'étendue, le coût et les délais du marché.

12.3. Les ordres de service à caractère technique liés au déroulement normal du chantier seront directement signés par le Chef de service des Marchés et notifiés au Cocontractant par l'ingénieur ou le Maître d'œuvre (le cas échéant) avec copie au Ministre en charge des Marchés Publics, à l'Organisme chargé de la Régulation et à l'Organisme Payeur.

12. 4. Les ordres de service valant mise en demeure seront signés par le Maître d'Ouvrage, et notifiés au Cocontractant par le Chef de service, avec copie au Ministre en charge des Marchés Publics, à l'Organisme chargé de la Régulation, à l'Ingénieur du marché et au Maître d'œuvre le cas échéant.

12. 5. Les ordres de service de suspension et de reprise des travaux, pour cause d'intempéries ou autre cas de force majeure, seront signés par le Maître d'Ouvrage et notifiés par le Chef de service au cocontractant, avec copie au Ministère chargé des Marchés Publics ou son démembrement déconcentré compétent, à l'Organisme chargé de la Régulation, à l'Ingénieur du marché et au Maître d'œuvre le cas échéant.

12. 6. Les ordres de service prescrivant les travaux nécessaires pour remédier aux désordres ne relevant pas d'une utilisation normale qui apparaîtraient dans les ouvrages pendant la période de garantie, seront signés par le Chef de Service, sur proposition de l'Ingénieur et notifiés au Cocontractant par l'Ingénieur.

12. 7. Le Cocontractant dispose d'un délai de quinze (15) jours pour émettre des réserves sur tout ordre de service reçu. Le fait d'émettre des réserves ne dispense pas le Cocontractant d'exécuter les ordres de service reçus.

12.8 En cas de groupement d'entreprises, les ordres de service sont adressés au mandataire, qui a seule qualité pour présenter des réserves au nom du groupement qu'il représente.

12.9 Le marché peut comporter des tranches conditionnelles dont l'exécution est subordonnée, pour chacune d'entre elles, à la levée éventuelle de la clause de dénonciation et à la notification au Cocontractant, par ordre de service, de la décision du Maître d'Ouvrage de poursuivre l'exécution desdites tranches. Si cet ordre de service n'a pas été notifié au Cocontractant dans le délai imparti défini à l'article 14 du présent marché, le Maître d'Ouvrage et le Cocontractant sont, à l'expiration de ce délai, déliés de cette obligation pour cette tranche conditionnelle.

12.10 L'ordre de service de démarrage des travaux de la tranche conditionnelle ne peut être notifié qu'après achèvement et réception provisoire de la tranche précédente. Toutefois, au cas où la condition suspensive de l'exécution de la tranche conditionnelle tient à la disponibilité de financement, la notification de l'ordre de service de démarrage est donnée dès lors que la preuve de disponibilité de financement est établie.

Article 13-Rôles et responsabilités du cocontractant de l'administration

13.1 Le cocontractant a pour mission d'assurer l'exécution des travaux sous le contrôle de l'Ingénieur ou du maître d'œuvre (à préciser le cas échéant) et de remplir ses obligations de façon diligente, efficace et économique, tels que décrits dans les Spécifications techniques ou les clauses techniques, sous le contrôle de l'Ingénieur et ce conformément au présent marché aux règles et normes en vigueur au Cameroun et aux techniques et pratiques généralement acceptées dans le domaine d'activité concerné par le marché. Il est tenu notamment d'effectuer (s'il y a lieu) les calculs, essais et analyses, de déterminer, de choisir, d'acheter, et approvisionner tous les outillages, matériaux et fournitures nécessaires pour l'exécution des travaux. Il est tenu d'engager tout le personnel utile spécialisé ou non.

13. 2-Le cocontractant est responsable vis-à-vis du Maître d'Ouvrage de la qualité des matériaux et des fournitures utilisées, de leur parfaite adaptation aux besoins du chantier, de la bonne exécution des travaux, des prestations et interventions effectuées par les sous-traitants agréés. Il a l'obligation de se conformer à la législation en vigueur au Cameroun concernant le respect de l'environnement. Il devra exécuter toutes les travaux spécifiés dans le CCTP et aux textes et directives mentionnés dans ladite pièce. Il aura notamment l'obligation de produire une plaque de chantier conformément à la réglementation et d'afficher un règlement intérieur à l'entreprise en prenant en compte les problèmes environnementaux et sociaux.

13.3 Pendant la durée du marché, le cocontractant ne s'engage pas directement ou indirectement, dans des activités professionnelles ou contractuelles susceptibles de compromettre son indépendance par rapport aux missions qui lui sont dévolues.

13.4 En cas de conflit d'intérêt du fait d'un membre de l'équipe de la mission, le cocontractant doit le signaler par écrit au Maître d'Ouvrage et doit remplacer l'expert en question, impliqué dans le projet ou le marché.

Le conflit d'intérêt s'entend de toute situation dans laquelle le cocontractant pourrait tirer des profits directs ou indirects d'un marché passé par le Maître d'Ouvrage auprès de laquelle il est consulté ou toute situation dans laquelle il a des intérêts personnels ou financiers suffisants pour compromettre son impartialité dans l'accomplissement de ses fonctions ou de nature à affecter défavorablement son jugement.

13.5 Le cocontractant est tenu au secret professionnel vis-à-vis des tiers, sur les informations, renseignements et documents recueillis ou portés à sa connaissance à l'occasion de l'exécution du marché.

A ce titre, les documents établis par le cocontractant au cours de l'exécution du marché ne peuvent être publiés ou communiqués qu'avec l'accord écrit du Maître d'Ouvrage.

Le cocontractant est tenu lors du dépôt du rapport final, de restituer tous les documents empruntés au Maître d'Ouvrage.

13.6 Le cocontractant ainsi que ses associés ou ses sous-traitants s'interdisent pendant la durée du marché, et à son issue pendant [six (6) mois], de fournir des biens, prestations ou services destinés au Maître d'Ouvrage découlant des prestations ou ayant un rapport étroit avec elles (à l'exception de l'exécution des prestations ou de leur continuation).

Le cocontractant doit prendre en charge des frais professionnels et de la couverture de tous risques de maladie et d'accident dans le cadre de sa mission.

Le cocontractant ne peut pas modifier la composition de l'équipe proposée dans son offre technique sans l'accord écrit au Maître d'Ouvrage.

Article 14 Marchés à tranches conditionnelles

14.1. Le présent marché est à tranche ferme

A la fin d'une tranche, le Maître d'Ouvrage ou le Maître d'Ouvrage Délégué procèdera à la réception des prestations de la tranche considérée et délivrera une attestation de bonne exécution au Cocontractant à l'année d'exécution du contrat. Cette réception conditionnera le début de la tranche conditionnelle suivante.

14.2. Le délai à compter de la date de réception provisoire de la tranche précédente pour la signature et la notification par le Maître d'Ouvrage ou le Maître d'Ouvrage Délégué de l'ordre de service de commencer une tranche conditionnelle est de : *[nombre de jours à préciser le cas échéant]*.

14.3. Le délai de notification de cet ordre de service par le Chef de service du marché est de quinze (15) jours maximums. Ce délai est le même que celui de la tranche ferme.

Article 15- Personnel et Matériel du cocontractant

15.1. Personnel de l'entreprise

L'entreprise est tenue d'utiliser le personnel proposé dans l'offre, dont l'équipe se compose comme suit : *[A préciser]*

Personnel clé pour l'exécution des travaux :

Chef de Projet :.....*[indiquer le nom]*.....

Conducteur des travaux :.....*[indiquer le nom]*.....

Autres personnels clés :.....*[indiquer les noms]*.....

Indiquer par ailleurs le personnel à recruter dans le cas de l'approche HIMO le cas échéant, ainsi que le mode de leur rémunération.

15.2. Remplacement du personnel clé

Toute modification, même partielle, apportée aux propositions de l'offre technique n'interviendra qu'après agrément écrit du Maître d'Ouvrage ou du Chef de service du marché. En cas de modification, le cocontractant le fera remplacer par un personnel de compétence (qualifications et expérience) au moins égale ou par un matériel de performance similaire et en bon état de marche.

En tout état de cause, les listes du personnel d'encadrement à mettre en place seront préalablement soumises à l'agrément écrit du Maître d'Œuvre ou de l'ingénieur le cas échéant dans les jours 05 jours qui suivent la notification de l'ordre de service de commencer les travaux. Passé ce délai, les listes seront considérées comme approuvées.

Le Maître d'Œuvre ou l'ingénieur le cas échéant disposera de 05 jours pour notifier par écrit son avis au Chef de service du Marché. Le Maître d'Ouvrage se réserve la possibilité de refuser son agrément à une personne proposée par le cocontractant dont la qualification serait insuffisante.

Toute modification unilatérale apportée aux propositions en personnel d'encadrement de l'offre technique, avant et pendant les travaux constitue un motif de résiliation du marché tel que visé à l'article 41 ci-dessous ou d'application de pénalités d'un montant d'une somme de 200.000 (deux cent mille francs cfa)

Toute modification apportée sera notifiée au Maître d'Ouvrage pour approbation préalable.

15.3. Retrait du personnel (le cas échéant)

Après agrément écrit du Maître d'Ouvrage, le Chef de service du marché, peut sur proposition de l'Ingénieur du Marché ou du Maître d'œuvre le cas échéant, demander au cocontractant, après mise en demeure, de retirer un personnel faisant partie de ses effectifs pour faute grave dûment constatée ou pour incompétence, en donnant les motifs de sa requête, le cocontractant veillera à ce que cette personne quitte le Site dans les quinze (15) jours et qu'elle n'ait plus aucun rapport avec le travail dans le cadre du Marché.

Dans ce cas, son remplacement est effectué conformément aux dispositions de l'article 13.2 ci-dessus.

15.4 Représentant du cocontractant

Dès notification du marché, le cocontractant désigne une personne physique qui le représente vis-à-vis de l'Administration pour tout ce qui concerne l'exécution du projet.

Cette personne chargée de la conduite des travaux, doit disposer de pouvoirs suffisants pour prendre sans délai les décisions nécessaires à la bonne marche du projet.

15.5. Législation du travail

Le Cocontractant devra se conformer à la législation du travail en vigueur au Cameroun incluant la législation relative à l'embauche, la santé, la sécurité, la protection sociale, à l'HIMO, au quota de ressources locales à mobiliser.

Le cocontractant devra fournir le logement, l'assistance médicale, la nourriture et les installations sanitaires au personnel vivant dans les bases vie du cocontractant, en se conformant aux exigences des Spécifications se rapportant aux Conditions sociales et sanitaires de la main d'œuvre.

Dans les relations avec son personnel et le personnel de ses sous-traitants, qui seront employés ou participeront à l'exécution du Marché, le cocontractant devra respecter les fêtes nationales, jours fériés légaux, fêtes religieuses ou autres coutumes, ainsi que toutes les lois et toutes les réglementations locales applicables en matière de droit du travail.

Sauf disposition contraire du Marché, si le cocontractant estime nécessaire d'effectuer des travaux de nuit ou pendant les jours fériés afin de respecter les Niveaux de service et le Délai d'achèvement contractuel, et s'il demande son consentement au Maître d'ouvrage à cet effet (si un tel consentement est requis), le Maître d'ouvrage ne devra pas lui refuser ce consentement sans motif valable.

Le cocontractant aura la responsabilité d'obtenir tous les permis et/ou visas nécessaires de la part des autorités compétentes, afin que toute la main-d'œuvre et tout le personnel devant être employés sur le Site puissent entrer et séjourner en situation régulière au Cameroun.

Le cocontractant devra fournir à ses propres frais les moyens nécessaires afin de rapatrier tous les membres de son personnel et du personnel de ses sous-traitants travaillant sur le Site, dans les pays où ils ont été respectivement recrutés pour l'exécution du Marché ; il devra également pourvoir, à ses propres frais, à leur séjour temporaire sur place, entre la date à laquelle ils cesseront d'être employés à l'exécution du Marché et la date programmée pour leur rapatriement.

15.6. Matériel proposé dans l'offre

Le cocontractant utilisera le matériel approprié de niveau comparable aux prescriptions du DAO, dans le projet d'exécution pour la bonne exécution des prestations selon les règles de l'art.

Toute modification apportée sera notifiée au Maître d'Ouvrage pour approbation préalable.

Article 16- Pièces à fournir par le cocontractant

16.1. Programme des travaux, Plan d'assurance qualité et autres [A préciser]

a) Dans un délai maximum de *28 jours* à compter de la notification de l'ordre de service de commencer les travaux, Le cocontractant de l'administration soumettra, en *[à préciser souvent six (06) exemplaires]*, à l'approbation *[du Chef de service après avis du Maître d'Œuvre (ou de l'Ingénieur)]* le programme d'exécution des travaux, son calendrier d'approvisionnement, son projet de Plan d'Assurance Qualité (PAQ) et son Plan de Gestion Environnementale, le cas échéant.

Ce programme sera exclusivement présenté selon les modèles fournis et comprenant notamment,

- Le PV de définition des tâches à exécuter, le cas échéant ;
- La liste des travaux à sous-traiter ;
- La description des modalités de maintien de la circulation le cas échéant - Etc.

Deux (2) exemplaires de ces pièces lui seront retournés dans un délai de *05 jours* à partir de leur réception avec :

- Soit la mention d'approbation " BON POUR EXECUTION" ;
- Soit la mention de leur rejet accompagnée des motifs dudit rejet.

Le cocontractant de l'administration disposera alors de *08 jours* pour présenter un nouveau projet. Le Chef de Service ou le Maître d'Œuvre disposera alors d'un délai de *05 jours* pour donner son approbation ou faire d'éventuelles remarques. Les délais d'approbation du projet d'exécution sont suspensifs du délai d'exécution.

L'approbation donnée par le Chef de Service ou le Maître d'Œuvre n'atténuera en rien la responsabilité du cocontractant. Cependant les travaux exécutés avant l'approbation du programme ne seront ni constatés ni rémunérés sauf s'ils ont été expressément ordonnés. Le planning actualisé et approuvé deviendra le planning contractuel.

Le cocontractant de l'administration tiendra constamment à jour, sur le chantier, un planning des travaux qui tiendra compte de l'avancement réel du chantier. Des modifications importantes ne pourront être apportées au programme contractuel qu'après avoir reçu l'accord du Chef service du Marché. Après approbation du programme d'exécution par le Chef service du Marché, celui-ci le transmettra dans un délai de *[A préciser]* au Maître d'Ouvrage, sans effet suspensif de son exécution. Toutefois, s'il est constaté des modifications importantes dénaturant l'objectif du marché ou la consistance des travaux, le Maître d'Ouvrage retournera le programme d'exécution accompagné des réserves à lever dans un délai de quinze (15) jours à compter de sa date de réception.

b. Le Plan de Gestion Environnemental et Social fera ressortir notamment les conditions de choix des sites techniques et de base vie, les conditions d'emprunt de sites d'extraction et les conditions de remise en état des sites de travaux et d'installation.

c. Le cocontractant indiquera dans ce programme les matériels et méthodes qu'il compte utiliser ainsi que les effectifs du personnel qu'il compte employer.

16.2. Projet d'exécution

a. dans un délai maximum de 30 jours, à compter de la date de notification de l'ordre de service de commencer les travaux, le Cocontractant soumettra à l'approbation de l'Ingénieur ou du Maître d'œuvre le cas échéant, un projet d'exécution en 06 exemplaires comprenant notamment :

- le procès-verbal de définition des tâches à exécuter ;
- le relevé des dégradations le cas échéant ;
- le schéma itinéraire ou le linéaire des travaux à exécuter, le cas échéant ;
- la description des procédés et des méthodes d'exécution des travaux envisagés avec les prévisions d'emploi du personnel, du matériel et des matériaux ;
- les plans d'exécution des ouvrages et les notes de calcul y afférentes ; - les plans d'approvisionnement.
- le planning graphique des travaux ;
- la liste des travaux que le cocontractant fera le cas échéant, exécuter par des sous-traitants.

Le planning actualisé et approuvé deviendra le planning contractuel. Il doit faire apparaître les tâches critiques. Le cocontractant tiendra constamment à jour sur le chantier, un planning actualisé des travaux qui tiendra compte de l'avancement réel du chantier.

En cas d'inobservation des délais d'approbation des documents ci-dessus par l'Administration, ceux-ci sont réputés approuvés.

Article 17- Mise à disposition des documents et du site

Le Maître d'Ouvrage mettra le site des travaux et ses voies d'accès à la disposition du Cocontractant en temps utile et au fur et à mesure de l'avancement des travaux, conformément au programme d'exécution.

L'exemplaire reproductible des plans figurant dans le Dossier d'Appel d'Offres sera remis par : *[le Chef de service ou le Maître d'Œuvre]*

Article 18- transport, Assurances des ouvrages et responsabilités civiles

18.1. Emballage pour le transport des équipements et matériaux

Le fournisseur doit prendre toutes les dispositions nécessaires pour que les équipements ou les matériaux soient protégés par un emballage soigné et approprié au transport maritime, aérien, ferroviaire ou routier. Le fournisseur doit faire toute diligence pour réparer tous les dégâts éventuellement occasionnés pendant le transport jusqu'au lieu de livraison.

18.2. Assurances

- a) Le titulaire d'un marché est tenu de souscrire auprès d'une ou plusieurs sociétés d'assurances agréées, et dès notification du marché, une police d'assurance couvrant les risques liés à l'exécution des prestations, objets de son marché.
- b) Les polices d'assurances suivantes sont requises au titre du présent Marché pour les montants minima, les franchises et les autres conditions minimales dans un délai de quinze (15) jours à compter de la notification du marché *(A préciser selon la liste ci-après)*:
 - Assurance responsabilité civile vis-à-vis des tiers couvrant les risques de dommages corporels causés à des tiers ou des risques de décès de tiers (y compris le personnel du Maître d'ouvrage), les risques de perte ou des dommages survenant dans le cadre de l'exécution des travaux à des biens pendant la fourniture ou le montage ou les installations ; le cas échéant ;
 - Assurance "Tous risques chantier couvrant la perte ou les dommages causés aux Installations sur le site, survenant avant l'achèvement des Installations, avec une extension de garantie couvrant la responsabilité du cocontractant au titre de la perte ou des dommages survenant pendant la période de garantie, aussi longtemps que le cocontractant restera sur le site pour exécuter ses obligations pendant la période de garantie.
 - Assurance couvrant la responsabilité décennale, le cas échéant.
 - Autres assurances Toutes autres assurances qui pourront être spécifiquement convenues entre les parties au marché.

- c) En tout état de cause, la police doit couvrir tous les dommages corporels, matériels et immatériels causés aux tiers ou aux ouvrages du lendemain de sa souscription, à la réception définitive des prestations ou décennale, le cas échéant.
- d) Si le cocontractant s'abstient de contracter et /ou de maintenir les assurances visées ci-dessus, le Maître d'ouvrage pourra contracter ces assurances et les maintenir en vigueur, et déduire de temps à autres, de toute somme due au cocontractant en vertu du marché, toute prime que le maître d'ouvrage aura payée à l'assureur, ou recouvrer autrement le montant de la prime ainsi payée sera considéré comme si c'était une dette due par le cocontractant.
- e) Le cocontractant devra veiller à ce que son ou ses sous-traitants souscrivent et maintiennent en vigueur, dans toute la mesure nécessaire, des polices d'assurance appropriées couvrant leur personnel, leurs véhicules et les prestations exécutées par eux en vertu du marché, à moins que ces sous-traitants ne soient couverts par les polices contractées par le cocontractant.

Article 19- Sous-traitance

Le présent marché peut donner lieu à des sous-commands ou de faire exécuter une partie des travaux par des sous-traitants suivant les modalités fixées par le Code et le Cahier des Clauses Administratives Générales applicable aux travaux après autorisation préalable du Maître d'Ouvrage

Nonobstant tout recours à une sous-commande, l'entreprise principale demeure responsable de l'exécution de toutes les obligations résultant du marché. Le contrat de sous-traitance doit être conforme aux engagements de l'entreprise principale. Ils exécuteront leur partie des travaux sous la seule et pleine responsabilité du cocontractant.

Le montant des travaux pouvant être sous-traités est limité à trente pour cent (30%) du montant du marché et de ses avenants, le cas échéant.

Les prestations objet de sous-commande doivent prioritairement être accordées aux Petites et Moyennes entreprises nationales dont cinquante-un (51%) au moins du capital est détenu par les nationaux, et en cas d'insuffisance ou de carence, aux PME et Grandes entreprises dont trente-trois pourcent (33%) au moins du capital est détenu par les nationaux.

Le paiement du sous-traitant peut-être effectué par le Maître d'Ouvrage lorsque le montant de la prestation sous-traitée par une seule entreprise est supérieur ou égal à dix pour cent (10%) du montant total du marché et ses éventuels avenants ou lorsqu'il est établi que l'entreprise principale se livre à des manœuvres dolosives vis-à-vis du sous-traitant. Lorsque le sous-traitant doit être payé directement, l'entreprise principale est tenue lors de la demande d'autorisation, d'établir que la cession ou le nantissement de créances résultant du marché ne fait pas obstacle au paiement direct du sous-traitant.

Article 20- Laboratoire de chantier et essais

Sans objet.

Article 21- Journal et Réunions de chantier

21.1. Journal de chantier.

Le cocontractant est tenu d'ouvrir avant tout démarrage des travaux, un journal de chantier. C'est un document contradictoire unique. Ses pages sont numérotées et visées. Aucune page ne doit être enlevée. Les parties raturées ou annulées sont signalées en marge pour validation Y sont consignés chaque jour :

- Les opérations administratives, relatives à l'exécution et au règlement du marché (notification, résultats d'essais, attachement) ;
- Les conditions atmosphériques;
- Les réceptions de matériaux et agréments de toutes sortes ;
- Les incidents ou détails de toutes natures présentant quelques intérêts du point de vue de la tenue ultérieure des ouvrages ou de la durée réelle des travaux ; - Etc.

Le cocontractant pourra y consigner les incidents ou observations susceptibles de donner lieu à une réclamation de sa part.

Ce journal sera signé contradictoirement par le Maître d'œuvre et le représentant du cocontractant à chaque visite de chantier.

Pour toute réclamation éventuelle du cocontractant, il ne pourra être fait état outre les autres pièces du marché, que des événements ou documents mentionnés en temps utile au journal de chantier.

21.2. Réunions de chantier

Outre les réunions régulières de chantier à l'initiative du maître d'œuvre, des réunions périodiques devront être tenues en présence du Chef de service du marché et de l'Ingénieur du marché ou leur représentant. *Tous les 14 quatorze jours*

Les réunions de chantier feront l'objet d'un procès-verbal signé par tous les participants.

Article 22- Utilisation des explosifs

Sans objet

CHAPITRE III. DE LA RECEPTION

Article 23 : Documents à fournir avant la réception technique

Le cocontractant devra dans un délai de dix (10) jours au moins avant la réception provisoire du marché subséquent transmettre au Maître d'Ouvrage les documents suivants [Préciser dispositions particulières le cas échéant] :

1. Copie de la facture ou du décompte décrivant les travaux indiquant leurs quantités, leur prix et le montant total ;
2. Notification de la réception ;
3. Copie Cautionnement définitif
4. Copie assurance le cas échéant.
5. Autre à préciser

Article 24- Réception provisoire

24.1. Opérations préalables à la réception

Avant la réception provisoire, le cocontractant demande par écrit au Maître d'Ouvrage, avec copie à l'ingénieur, l'organisation d'une visite technique préalable à la réception.

Cette visite comprend entre autres opérations : [Lister les opérations]

- a) **La commission de réception** ou un technicien désigné à cet effet, procède aux vérifications en qualité et en quantités, (à préciser pour les marchés avec les équipements inclus le cas échéant, soit dans les usines de fabrication et les modalités, ateliers d'essais, magasins ou lieux d'exécution des prestations du cocontractant, ateliers d'essais des structures publics de l'Etat, soit dans les sites des Maître d'Ouvrage).

Ces opérations font l'objet d'un procès-verbal dressé sur le champ et signé par le Maître d'œuvre le cas échéant, l'Ingénieur et le Cocontractant.

- b) Lorsque ces opérations sont effectuées par un technicien, celui-ci établit un procès-verbal portant proposition d'acceptation, de mise à réparer, à bonifier ou de rejet, qui est transmis à la commission pour décision.
- c) **La commission de réception technique** ou le technicien commis à cette tâche, doit vérifier la conformité qualitative, technique et quantitative des travaux.

En matière de réception technique, la commission prend une des décisions suivantes concernant tout ou partie de la prestation :

- Elle accepte en qualité et en quantité les travaux et, dans ce cas, sa décision est immédiatement exécutoire ;
- Elle constate que les travaux ne sont pas conformes et en prononce le rejet. Toutefois, dans cette hypothèse, elle peut admettre soit que la prestation soit mise en conformité, soit qu'elle fasse l'objet d'une réfaction. Le rejet de la prestation est notifié au Cocontractant par lettre recommandée ou simple lettre contre décharge s'il n'a pas signé le procès-verbal concluant à cette décision.

24.2. Réception Provisoire

Le cocontractant est tenu de faire connaître au Chef de service du marché au plus tard *[A préciser]* jours avant l'expiration du délai contractuel, la date à laquelle il souhaite que soit réceptionnés les travaux.

La réception provisoire sera prononcée aussitôt à la fin de l'exécution des travaux objet du présent marché et après les Opérations préalables à la réception. La Commission après visite du chantier examine le procès-verbal des opérations préalables à la réception et procède à la réception provisoire des travaux s'il y a lieu.

Pour les marchés comportant plusieurs tranches, le Maître d'Ouvrage procédera à la réception provisoire des travaux de la tranche considérée. Cette réception conditionnera le début de la tranche conditionnelle suivante.

La visite de réception est sanctionnée par la signature, séance tenante par tous les participants, d'un procès-verbal de réception mentionnant si elle est prononcée ou non et le cas échéant, les réserves à lever, assorties de délais, avant de prononcer ladite réception. Au cas où la réception n'est pas prononcée le procès-verbal de réception précise les réserves à lever assorties des délais, avant la prononciation de ladite réception.

Pour être valable, le procès-verbal de réception doit être signé par les deux tiers (2/3) au moins des membres dont le Président.

24.3. Composition de la commission de réception

La Commission de réception sera composée des membres suivants [à titre indicatif] :

- **Président** : Le Maître d'Ouvrage ou son représentant ;
- **Rapporteur** : l'Ingénieur du marché ;
- **Membres** :
 - Le Chef de Service du marché ou son représentant ;
 - Le comptable matière du Maître d'Ouvrage conformément à la circulaire portant application de la loi des finances de l'année 2025
- **Observateur** : Le Délégué Départemental des Marchés Publics de la Lékié ou son Représentant;
- **Invité** : Le Cocontractant ;

Les membres de la commission de réception sont convoqués au moins dix (10) jours avant la date de réception. Le cocontractant ou le prestataire est convoqué à la réception par courrier au moins dix (10) jours avant la date de la réception. Il est tenu d'y assister (ou de s'y faire représenter). Son absence équivaut à l'acceptation sans réserve des conclusions de la Commission de réception.

24.4. Réceptions partielles

Le cocontractant pourra, selon que la nature des prestations l'exige ou pour cas de force majeure, demander des réceptions partielles. Dans ce cas, la commission chargée des réceptions partielles sera la même que celle devant effectuer la réception provisoire. Un procès-verbal de réception partielle sera rédigé et signé par toutes les parties [Indiquer s'il est prévu des réceptions partielles]

24.5. Début de la période de garantie*la période de garantie est de 12 mois commence ou à la date de la réception provisoire*

24.6. Prise de possession des ouvrages

Toute prise de possession des ouvrages doit être précédée d'une réception partielle ou provisoire. Toutefois, s'il y a urgence, la prise de possession peut intervenir antérieurement à la réception, sous-réserve de l'établissement d'un état des lieux contradictoire.

24.7 : Rejet

Lorsque la Commission juge que les travaux appellent les réserves telles qu'il ne lui apparaît possible d'en prononcer ni la réception partielle ni la réception avec réfaction, le Chef de service du marché notifie une décision motivée de rejet.

Le Cocontractant dispose de quinze (15) jours pour présenter ses observations ; Passé ce délai, il est réputé avoir accepté la décision du Chef de service du marché. Si le Cocontractant formule des observations, le Chef de service du marché dispose ensuite de quinze (15) jours pour notifier une nouvelle décision, après avis de la Commission de réception, le cas échéant ; à défaut d'une telle notification, le Chef de service du marché est réputé avoir accepté les observations du Cocontractant.

En cas de rejet, le Cocontractant est tenu de rembourser les avances et acomptes déjà perçus

Article 25- Documents à fournir après exécution

Le Cocontractant remettra au Maître d'œuvre le cas échéant ou à l'ingénieur du marché dans les trente jours suivant la date de réception provisoire de l'ensemble des travaux, le plan de récolement.

25.1. [Indiquer la liste des autres documents à fournir dans un délai de 30 jours après la réception provisoire].

25.2. La non-fourniture du plan de recollement dans le délai imparti peut entraîner une retenue de 10% sur le montant du cautionnement définitif

Article 26- Garantie contractuelle / Entretien pendant la période de garantie

26.1. Délai de garantie

La durée de garantie est de *12 mois* à compter de la date de réception provisoire des travaux ou de la réception partielle

Le Cocontractant garantit que les équipements livrés (le cas échéant) en exécution du marché sont neufs et que les travaux sont exécutés dans les règles de l'art et les normes requises.

.26.2. Entretien pendant la période de garantie

Pendant le délai de garantie, le cocontractant exécutera à ses frais et en temps utile, tous les travaux et réparations nécessaires pour maintenir en bon état l'ouvrage c'est-à-dire assurer dans les dix (10) jours de la notification du défaut par l'Administration et sur le lieu d'emploi, la remise en état de l'ouvrage pour tous les défauts ou réparations consécutifs pour remédier à tous les désordres du fait de malfaçons qui apparaîtraient dans les ouvrages et les équipements le cas échéant, et signalées par le Chef de service du marché ou le Maître d'œuvre le cas échéant.

Si après réception provisoire, le cocontractant ne s'est pas conformé dans un délai de quinze (15) jours aux prescriptions d'un ordre de service concernant les réparations ou réfections éventuelles, le Chef de service du marché sera en droit de les faire exécuter par ses propres ouvriers ou par un autre entrepreneur et d'en recouvrer le montant aux dépens du cocontractant par déduction sur toutes sommes dues ou garanties émises dans le cadre du marché.

Article 27- Réception définitive

27.1. La réception définitive s'effectuera dans un délai maximal *[de quinze (15) jours]* à compter de l'expiration du délai de garantie.

27.2. Le Maître d'Œuvre *[sera ou ne sera pas]* membre de la commission.

27.3. La composition et la procédure de réception définitive sont la même que celles de la réception provisoire.

27.4- Le marché est clôturé définitivement dans les conditions fixées à l'article 38 alinéa 4 du présent CCAP *concernant le Décompte général et définitif*

Article 28- Garantie légale

Le cocontractant est responsable de plein droit pendant dix (10) ans envers le Maître d'ouvrage ou le Maître d'Ouvrage délégué, à compter de la réception provisoire, des dommages qui compromettent la solidité de l'ouvrage ou qui l'affectent dans l'un de ses éléments constitutifs ou l'un de ses éléments d'équipement le rendant impropre à sa destination.

A cette fin, il devra recruter un Bureau de Contrôle Technique (BCT) agréé chargé de l'expertise des travaux en vue d'une assurance décennale.

CHAPITRE IV. CLAUSES FINANCIERES

Article 29- Montant du marché

Le montant du présent marché, tel qu'il ressort du [détail ou devis estimatif] est de : _____ (en chiffres) (en lettres) francs CFA Toutes Taxes Comprises (TTC); soit:

- Montant HTVA : _____ (____) francs CFA ;
- Montant de la TVA : _____ (____) francs CFA
- Montant de l'AIR : ____ (____) francs CFA
- Montant de la TSR, le cas échéant : ----- (____) francs CFA *[n'est applicable que pour les marchés passés avec les cocontractants dont le siège est basé à l'étranger]* ;
- Net à percevoir = Montant net déduit de tous les impôts et taxes : ____ (____) francs CFA.

Article 30- Lieu et mode de paiement

Tout règlement relatif à un marché public intervient par transfert sur un compte domicilié dans un établissement de crédit de droit camerounais de premier rang agréé par le Ministre chargé des finances, conformément au texte en vigueur ou par crédit documentaire.

Le Maître d'Ouvrage se libérera des sommes dues par virement bancaire au nom du cocontractant de la manière suivante :

[La domiciliation bancaire devra être la même que celle du cautionnement définitif]

- a) Pour les règlements en francs CFA, soit (*montant net à mandater en chiffres et en lettres*), par crédit au compte n° _____ ouvert au nom du co-contractant à la banque_____
- b) Pour les règlements en devises, (le cas échéant) soit (*montant net à mandater en chiffres et en lettres*), par crédit au compte n° _____ouvert au nom du cocontractant à la banque_____.

Article 31 Garanties et cautions

Le cocontractant devra fournir les garanties émanant des banques ou organismes financiers agréés par le Ministre chargé des finances ou ayant un correspondant local agréé.

Les garanties décrites ci-après en faveur du Maître d'Ouvrage sont exigées dans les délais, pour le montant, selon la manière et sous la forme indiquée ci-après :

31.1. Cautionnement définitif

- a) Il est constitué par le titulaire du Marché et transmis au Chef Service du marché dans un délai maximum de vingt (20) jours calendaires à compter de la date de notification du marché et en tout cas avant le premier paiement.
- b) Son montant est fixé à *2%du montantTTC du marché augmenté le cas échéant du montant des avenants]*
- c) La garantie sera libellée dans la ou les monnaie(s) du Marché, ou dans une monnaie librement convertible satisfaisant le Maître d'ouvrage, et devra suivre l'un des modèles fournis dans le Dossier d'appel d'offres, comme indiqué par le Maître d'ouvrage dans le CCAP, ou tout autre document satisfaisant le Maître d'ouvrage
- d) Les modes de substitution du cautionnement sont prévus à l'article 140 du code des marchés publics.
- e) Le cautionnement définitif sera restitué consécutivement par le Maître d'Ouvrage dans un délai d'un mois suivant la date de réception provisoire des travaux, à la suite d'une mainlevée délivrée par le Maître d'Ouvrage après demande du cocontractant.

f) Les petites et moyennes entreprises à capitaux et dirigeants nationaux ainsi que les organisations de la société civile peuvent produire, à la place du cautionnement, soit un chèque certifié, soit un chèque banque, soit une hypothèque légale, soit une caution d'un établissement bancaire ou d'un organisme financier agréé conformément aux textes en vigueur.

31.2. Cautionnement d'avance de démarrage

[Préciser le cas échéant les taux (20% maximum du montant TTC du marché cautionné à 100% par un établissement bancaire de droit camerounais ou un organisme financier agréé de premier rang conformément à la réglementation en vigueur) et les modalités de restitution de la caution].

31.3. Cautionnement de bonne exécution (en remplacement de la retenue de garantie)

[Lorsque le marché est assorti d'une période de garantie ou d'entretien, la retenue de garantie est fixée à [10%maximum] du montant TTC du marché augmenté le cas échéant du montant des avenants].

La restitution de la retenue de garantie ou du cautionnement de bonne exécution sera effectuée à compter de la réception définitive des travaux sur mainlevée délivrée par le Maître d'Ouvrage après expiration du délai de garantie.

A l'expiration d'un délai de 30 jours calendaires, les cautionnements cessent d'avoir effet ; l'organisme compétent est tenu de restituer ces cautionnements ou de libérer la retenue de garantie ou le cautionnement de bonne exécution sur simple demande du cocontractant de l'administration ; sauf si le Maître d'Ouvrage a dûment signifié à la caution du cocontractant qu'il n'a pas honoré toutes ses obligations.

Dans ce cas, il ne peut être mis fin à l'engagement de la caution que par main levée délivrée par le Maître d'Ouvrage

Article 32 Variation des prix

32.1. Les prix sont fermes

Les acomptes payés au cocontractant au titre des avances ne sont pas révisables.

32.2. Modalités d'actualisation des prix (le cas échéant).

Les modalités d'actualisation ou de révision des prix sont celles prévues dans le Code des Marchés Publics.

[La révision de prix ou leur actualisation en application des clauses contractuelles ne donne pas lieu à la conclusion d'un avenant].

Article 33 Formules de révision des prix

Les prix du bordereau des prix unitaires sont révisables en fonction des textes et de la réglementation en vigueur

Article 34 Formules d'actualisation des prix

Les prix du bordereau des prix unitaires sont actualisables en fonction des textes et de la réglementation en vigueur

Article 35 Travaux en régie

35.1. Le cocontractant sera tenu de mettre à la disposition du Maître d'Ouvrage, la main d'œuvre, les matériaux, ainsi que l'outillage et tous les moyens nécessaires qu'il pourra être amené à lui demander pour exécuter en régie certains travaux, à condition que la demande lui en soit faite au moins huit (8) jours à l'avance et qu'elle soit en rapport avec l'objet du marché.

Le montant des travaux en régie visés à l'alinéa 1 ci-dessus ne peut être supérieur à deux pour cent (2%) du montant toutes taxes comprises (TTC) du marché.

35.2. En cas de défaillance dûment constatée du co-contractant de l'Administration, le Maître d'Ouvrage peut, à défaut de prononcer la résiliation du marché, et après l'autorisation expresse de l'Autorité chargée des marchés publics, prescrire une régie totale ou partielle aux frais et risques dudit cocontractant. *[Se référer au texte particulier de l'Autorité chargée des marchés publics définissant les conditions d'exercice des travaux en régie]*

35.3 *Les travaux en régie ainsi exécutés seront rémunérés sur la base des prix unitaires de régie prévus par le marché, ou, à défaut, des salaires, indemnités, charges sociales, sommes dépensées pour les fournitures et le matériel, majorés dans les conditions fixées par le texte particulier de l'Autorité chargée des marchés publics définissant les conditions d'exercice des travaux en régie pour couvrir les frais généraux, impôts, taxes et bénéfices.*

Article 36 Valorisation des approvisionnements

36.1. Des acomptes pour approvisionnement peuvent être accordés en raison des dépenses engagées en vue de l'exécution des travaux, fournitures ou services qui font l'objet d'un marché. *Les modalités de paiement desdites avances sont fixées dans le code des marchés publics.*

36.2. Il n'est pas demandé de caution pour les acomptes sur approvisionnements.

36.3 Dans tous les cas, le cocontractant de l'administration est responsable du gardiennage des matériaux ayant donné lieu à une avance pour approvisionnement jusqu'à la réception des travaux.

Article 37 Avances

37.1. Le Maître d'Ouvrage accordera une avance de démarrage n'excédant pas 20% du montant TTC du marché

37.2 L'avance de démarrage peut être obtenue par le co-contractant de l'administration sur simple demande adressée au Maître d'ouvrage sans justificatif. Cette avance commence à être remboursée par déduction d'un pourcentage : *[A préciser]* sur chaque décompte dès lors que le cumul des travaux atteint 40% du montant du marché. Le versement de l'avance de démarrage intervient postérieurement à la mise en place des cautions exigibles, conformément aux dispositions du code des marchés publics.

37.3 La totalité de l'avance doit être remboursée au plus tard dès le moment où la valeur en prix de base des prestations réalisées atteint quatre-vingt pour cent (80%) du montant du marché.

37.4 Au fur et à mesure du remboursement des avances, le Maître d'Ouvrage donnera la mainlevée de la partie de la caution correspondante, sur demande expresse du cocontractant de l'administration.

37.5. Le cocontractant de l'administration utilisera exclusivement l'avance de démarrage pour les acquisitions de Matériels, d'équipements, de matériaux et les dépenses de mobilisation spécialement nécessaires pour les besoins de l'exécution du Marché spécifiés dans sa demande.

Article 38 Règlement des travaux

38.1. Constatation des travaux exécutés

Avant la fin de chaque mois, le cocontractant de l'administration et l'Ingénieur [ou le Maître d'Œuvre le cas échéant], établissent un attachement contradictoire qui récapitule et fixe les quantités réalisées et constatées pour chaque poste du bordereau au cours du mois et pouvant donner droit au paiement.

38.2. Décomptes provisoires

Les décomptes provisoires doivent être établis en sept exemplaires à une fréquence d'un (01) mois.

Le Maître d'œuvre ou l'Ingénieur dispose d'un délai de sept (7) jours ouvrables pour transmettre au Chef de service du marché, le projet de décompte qu'il a approuvé.

Le chef de service quant à lui dispose d'un délai de vingt-un (21) jours ouvrables pour procéder à la liquidation et sa transmission au comptable chargé du paiement avec copie à l'organisme chargé du contrôle externe.

Les copies des décomptes provisoires doivent être transmises au Ministère en charge des marchés publics et à l'organisme chargé de la régulation des marchés publics.

Le délai maximum accordé au comptable assignataire pour le règlement des acomptes est fixé à quatre-vingt-dix (90) jours à compter de la date de réception des décomptes transmis par le chef de service du marché.

Le montant HTVA de l'acompte à payer au cocontractant de l'administration sera mandaté comme suit :

HTVA - AIR ou TSR] versé directement au compte du cocontractant de l'administration;

TVA au taux en vigueur ;

[AIR ou TSR] versé au Trésor public au titre de l'AIR ou de la TSR dû par le cocontractant ;

38.3. Décompte final

Après achèvement des travaux et dans un délai maximum de 30 jours après la date de réception provisoire, le cocontractant établira à partir des constats contradictoires, le projet de décompte final des travaux effectivement réalisés qui récapitule le montant total des sommes auxquelles il peut prétendre du fait de l'exécution du marché dans son ensemble.

Ce projet de décompte final, une fois rectifié par le Maître d'œuvre ou l'ingénieur et accepté par le Chef de service du marché devient final. Il sert à l'établissement de l'acompte pour solde du marché, établi dans les mêmes conditions que celles définies pour l'établissement des décomptes mensuels.

38.3.2. *Le Chef de service dispose d'un délai d'un mois pour notifier le projet rectifié et accepté au Maître d'Œuvre,*

38.3.4. *Le cocontractant de l'administration doit dans un délai maximal d'un mois suivant la date de cette notification, renvoyer le décompte final revêtu de sa signature sans ou avec réserves, ou faire connaître les raisons pour lesquelles il refuse de signer.*

Dans le cas où le cocontractant signe avec réserve ou ne signe pas le décompte final, les motifs de ce refus ou de ces réserves doivent être exposés par le cocontractant dans un mémoire récapitulatif de toutes les réclamations dont il revendique le paiement, accompagné des justificatifs nécessaires, et transmis au Maître d'œuvre dans le même délai que ci-dessus, sous peine de forclusion.

Le règlement du différend intervient alors selon les dispositions du code des marchés publics en vigueur et du CCAG applicable.

38.4. Décompte général et définitif

38.4.1. Dans un délai d'un mois le Chef de service ou le Maître d'Œuvre établit le décompte général et définitif au cocontractant de l'administration après la réception définitive

A la fin de la période de garantie qui donne lieu à la réception définitive des travaux, le Chef de service dresse le décompte général et définitif du marché qu'il fait signer contradictoirement par le cocontractant et le Maître d'Ouvrage. Ce décompte comprend :

Le décompte final,

Le solde,

La récapitulation des acomptes mensuels.

La signature du décompte général et définitif sans réserve par le cocontractant, lie définitivement les parties et met fin au marché, et libère le cocontractant et le maître d'ouvrage de toutes leurs obligations, sauf en ce qui concerne les intérêts moratoires

38.4.2. *[Indiquer le délai dont dispose le cocontractant pour renvoyer le décompte général et définitif revêtu de sa signature (1 mois maximum)]*

La transmission du décompte général et définitif à l'Organisme payeur en vue du paiement est subordonnée au visa préalable du MINMAP. Pour cela, une copie de l'attachement correspondant et tous les décomptes provisoires devront lui être antérieurement transmis ou remis à son représentant sur le site le cas échéant

Les délais et les modalités de signature ainsi que de gestion des désaccords sont les mêmes que ceux du décompte final.

Article 39 Intérêts moratoires

Les intérêts moratoires éventuels sont payés par état des sommes dues et calculés conformément aux dispositions des articles 166 et 167 du décret n° 2018/366 du 20 Juin 2018 portant Code des Marchés Publics et par application de la formule
$$= M \times (n/360) \times (i)$$
 dans laquelle :

= Montant TTC des sommes dues au titulaire ; N = Nombre de jours calendaires de retard ; i = Taux débiteurs des entreprises à la BEAC majoré d'un (01) point ou taux d'escompte pratiqué par la Banque d'émission de la monnaie considérée majoré au plus d'un (01) point, selon le cas.

Article 40 Pénalités

A. Pénalités de retard

40.1 En cas de dépassement du délai contractuel imputable au titulaire du marché, il lui est appliqué après mise en demeure préalable, une pénalité de retard, dont le montant est fixé comme suit :

Un deux millième (1/2000^{ème}) du montant TTC du marché de base par jour calendaire de retard du premier au trentième jour au-delà du délai contractuel fixé par le marché ;

Un millième (1/1000^{ème}) du montant TTC du marché de base par jour calendaire de retard au-delà du trentième jour.

40.2- Pour les marchés à tranche conditionnelle, les délais et montants à prendre en compte sont ceux de la tranche considérée.

B. Pénalités particulières [montant et mode de calcul à préciser]

40.3 Indépendamment des pénalités pour dépassement du délai contractuel, le cocontractant est passible des pénalités particulières suivantes pour inobservation des dispositions du contrat, notamment :

Remise tardive du cautionnement définitif 15 000 FCFA par jour de retard;

Remise tardive des assurances; 15 000 FCFA par jour de retard;

Remise tardive du projet d'exécution pour autant que le retard soit du fait du cocontractant de l'administration 15 000 FCFA par jour de retard;;

40.4. En tout état de cause, le montant cumulé des pénalités ne saurait excéder dix pour cent (10%) du montant TTC du marché de base et de ses avenants le cas échéant, sous peine de résiliation.

Toute remise de pénalités ne peut intervenir qu'après avis de l'organisme chargé de la régulation des marchés publics requis par le Maître d'Ouvrage ou le Maître d'Ouvrage Délégué.

Article 41 Règlement en cas de groupement d'entreprises et de sous-traitance

41.1. En cas de groupement solidaire d'entreprises les paiements sont effectués dans le compte indiqué dans la soumission soit au nom du groupement, soit au nom du mandataire *[à préciser le cas échéant]*.

En cas de groupement conjoint, les paiements seront effectués dans les différents comptes des cotraitants de la manière suivante : *[à préciser le cas échéant]*.

41.2. Tout paiement d'acompte pour des prestations réalisées par des sous-traitants, est subordonné à l'exécution des prestations prévues dans le marché, et réceptionnés sous réserve de la preuve de leur paiement par le co-contractant de l'Administration aux sous-traitants.

L'Entreprise principale dispose d'un délai maximal de trente (30) jours ouvrables à compter de la date de rémunération de la facture des prestations exécutées et réceptionnées pour effectuer le paiement du sous-traitant.

En cas de non-paiement d'un sous-traitant pour des prestations déjà rémunérées par le Maître d'Ouvrage ou le Maître d'Ouvrage Délégué, ce dernier peut prendre à l'encontre du titulaire du marché des mesures coercitives, notamment le paiement direct du sous-traitant.

Article 42 Régime fiscal et douanier

Le marché est soumis au régime fiscal et douanier en vigueur en République du Cameroun. Le marché est conclu tout taxes comprises, conformément à la loi n°2024/013 du 23 décembre 2024 Portant loi de finances de la République du Cameroun pour l'exerciceet au Code Général des Impôts qui définissent les modalités de mise en œuvre du régime fiscal des Marchés Publics

La fiscalité applicable au présent marché comporte notamment :

Des impôts et taxes relatifs aux bénéfices industriels et commerciaux, y compris l'AIR qui constitue un précompte sur l'impôt des sociétés;

Des droits d'enregistrement calculés conformément aux stipulations du code des impôts;

- Des droits et taxes attachés à la réalisation des prestations prévues par le marché:

Des droits et taxes d'entrée sur le territoire camerounais (droits de douanes, TVA, taxe informatique);

Des droits et taxes communaux,

Des droits et taxes relatifs aux prélèvements des matériaux et d'eau.

Ces éléments doivent être intégrés dans les charges que le cocontractant impute sur ses coûts d'intervention et constituer l'un des éléments des sous-détails des prix hors taxes.

Le prix TTC s'entend TVA incluse.

Sauf mention spécifique contraire figurant au Marché, le cocontractant devra supporter et payer tous droits, taxes, impôts et charges lui incombant ainsi qu'à ses sous-traitants.

Article 43 Timbres et enregistrement des marchés

Sept (07) exemplaires originaux du marché seront timbrés et enregistrés par les soins et aux frais du cocontractant de l'administration, conformément à la réglementation en vigueur.

CHAPITRE V. DISPOSITIONS DIVERSES

Article 44-Résiliation du marché

44.1 Le marché est résilié de plein droit dans l'un des cas suivants :

Décès du titulaire du marché. Dans ce cas, le Maître d'Ouvrage peut, s'il y a lieu, autoriser que soient acceptées les propositions présentées par les ayant droits pour la continuation des prestations ;

Faillite du titulaire du marché. Dans ce cas, le Maître d'Ouvrage peut accepter s'il y a lieu, des propositions qui peuvent être présentées par les créanciers pour la continuation des prestations;

Liquidation judiciaire, si le co-contractant de l'Administration n'est pas autorisé par le tribunal à continuer l'exploitation de son entreprise;

En cas de sous-traitance, de co-traitance ou de sous-commande sans autorisation préalable du Maître d'Ouvrage
Défaillance du cocontractant de l'Administration dûment notifiée à ce dernier par le Maître d'Ouvrage par ordre de service valant mise en demeure et après évaluation et constat de la carence :

Non-respect de la législation ou de la réglementation du travail;

Variation importante des prix dans les conditions définies par le cahier des clauses administratives générales, suite à la modification des conditions économiques ou des quantités initiales du marché;

Manœuvres frauduleuses et corruption dûment constatées.

44.2 Le marché peut également être résilié dans les conditions stipulées dans le CCAG, notamment dans l'un des cas suivant :

Retard dans les travaux entraînant des pénalités au-delà de 10% du montant du marché TTC ;

Ajournement ou interruption prolongée décidée par le Maître d'Ouvrage;

Non-paiement persistant des prestations.

Refus de la reprise des travaux mal exécutés ;

44.3 Le marché peut également être résilié sans tort des titulaires, notamment dans l'un des cas suivant :

Force majeure et après avis de l'Autorité chargée des marchés publics en l'absence de toute responsabilité du cocontractant de l'administration sans préjudice des indemnités auxquels ce dernier peut prétendre ;

Non-paiement persistant des prestations.

Motif d'intérêt général.

Article 45 Cas de force majeure

Le titulaire du marché ne sera pas tenu responsable des retards imputables à un cas de force majeure. Dans un tel cas, le titulaire du marché avertira le Maître d'ouvrage par écrit, dans les [préciser nombre de jours] suivant l'apparition du cas de force majeure et il donnera une estimation des retards en résultant. Chaque fois qu'un cas de force majeure provoquera un retard, le titulaire du marché aura droit, si le Maître d'ouvrage le juge réel, à une prorogation des délais

Aux fins du présent marché, la « force majeure » désigne [Préciser les dispositions du CCAG et certaines situations particulières le cas échéant].

Les cas de force majeure seront constatés conformément aux dispositions du CCAG. Il appartient au Maître d'Ouvrage d'apprécier le caractère de force majeure et les justificatifs fournis.

Dans le cas où le cocontractant invoquerait le cas de force majeure relevant des conditions météorologiques, les seuils en deçà desquels aucune réclamation ne sera admise sont :

Pluie : 200 millimètres en 24 heures;

Vent : 40 mètres par seconde;

Crue : la crue de fréquence décennale.

Article 46- Différends et litiges

Les différends ou litiges nés de l'exécution du présent marché peuvent faire l'objet d'un règlement à l'amiable.

Lorsqu'aucune solution amiable ne peut être apportée au différend, celui-ci est porté devant la juridiction camerounaise compétente, sous réserve des dispositions suivantes : *[A remplir, le cas échéant]*

Article 47- Edition et diffusion des présentes Lettres-Commandes

La rédaction ou la mise en forme des documents constitutifs du Contrat sont assurées par le Maître d'Ouvrage.

La reproduction de *[Vingt (20)]* exemplaires du présent marché à faire souscrire par le cocontractant est à la charge du Maître d'Ouvrage.

Article 48- et dernier : Validité et entrée en vigueur du contrat

Le présent contrat ne devient définitif qu'après leur signature par le Maître d'Ouvrage. Il entrera en vigueur dès leur notification au cocontractant de l'administration.

Pièce n° 5:
Cahier des Clauses Techniques
Particulières (CCTP)

CHAPITRE I : GENERALITES

Article 1 - Objet des travaux

Le présent Appel d'Offres a pour objet, la réalisation des **travaux d'achèvement de la construction d'un marché à bétail à BATCHENGA.**

Article 2 - Consistance des travaux

La consistance des travaux à réaliser est détaillée dans le présent Cahier des Clauses Techniques Particulières, le bordereau des prix unitaires - nomenclature des tâches et le détail quantitatif et estimatif.

Ces travaux comprennent les opérations suivantes dont la liste n'est pas exhaustive :

- Les travaux préparatoires ;
- Les terrassements ;
- Les fondations ;
- Les maçonneries – élévations ;
- La menuiserie métallique ;
- La peinture ;
- Les voies et rigole de drainage.

Article 3 - Description des travaux

A. Introduction

Le présent devis descriptif technique a pour but de définir la consistance et le mode d'exécution des travaux à réaliser suivant les règles de l'art et conformément aux documents constitutifs du marché.

Il a été établi à titre indicatif pour préciser et compléter les indications du devis estimatif et des pièces graphiques nonobstant les clauses du contrat.

B. Mode d'exécution des travaux

A. Généralités et prescriptions

Essais et analyses

Tous les matériaux et ouvrages sont passibles des analyses et essais prévus dans les documents de références ci-avant, les frais en résultant étant à la charge de l'Entreprise. Les matériaux quels qu'ils soient peuvent être vérifiés avant l'emploi par le Maître d'Ouvrage. Celui-ci peut effectuer tous les essais qu'il juge nécessaires à tout moment.

Les résultats de ces essais devront être transmis au Maître d'Ouvrage et au Représentant du Maître d'œuvre ou, le cas échéant, le maître d'œuvre délégué pour avis.

En cas de doute sur la qualité des matériaux et du béton en œuvre, le Maître d'Ouvrage ou le Représentant du maître d'œuvre ou, le cas échéant, le maître d'œuvre délégué pourront demander les essais qu'ils jugeront utiles pour appréciation. Ces essais seront à la charge de l'Entreprise.

Réception de ferrillages

Avant bétonnage, l'Entreprise informera le Maître d'Ouvrage de la finition des ferrillages en vue de leur réception. Le terme "Bon à bétonner" sera précisé sur le Journal de Chantier par le Maître d'Ouvrage après cette réception et qui autorisera l'Entreprise à effectuer le bétonnage des zones en objet.

Matériaux constituant les bétons

Agrégats

Tous les agrégats sur chantier seront stockés dans des compartiments conçus à cet effet. Les seuls agrégats autorisés sur le chantier sont les suivants :

- Graviers 0/5 concassés
- Gravillons 5/15 concassés
- Gravillons 15/25 concassés
- Sable naturel ou de concassage 0/5 (proportion d'éléments retenus sur le tamis de 5 mm doit être inférieure à 10%)

Agrégats concassés

Les agrégats concassés livrés sur chantier seront soumis au préalable à l'agrément du Maître d'Ouvrage. L'origine des agrégats devra être agréée par le Maître d'Ouvrage ou son service chargé du contrôle des travaux. Ils proviendront des rivières, carrières ou de concassage de roches stables, exemptés de corps étrangers, de matières organiques, de poussières, de vases et argiles, adhérentes ou non aux grains.

Au point de vue granulométrie, on devra avoir :

Pour le béton non armé : les graviers devront passer en tous sens dans un anneau de 40 mm et ne pas passer dans un anneau de 15 mm (15/40) ;

Pour le Béton armé : les graviers devront passer en tous sens dans un anneau de 25 mm et ne pas passer dans un anneau de 10 mm (10/25).

Les spécifications ci-dessus pourront être modifiées après présentation du mémoire établi par l'Entreprise à ce sujet. Une courbe granulométrique sera réalisée pour chacun des matériaux rendus sur le chantier, suivant fréquence indiquée dans le tableau.

Sables

Les sables auront les caractéristiques précisées dans les tableaux relatifs aux essais de réception. Les sables devront être fins, graveleux et crissants sous la main, ne s'y attachant pas. Ils seront débarrassés de toute partie terreuse ou calcaire, de déchets divers, débris et bois.

Ils seront au besoin passés à la claire ou au crible et lavés. Les sables viendront des carrières agréées ou seront des sables de rivières. Ils ne devront pas contenir en poids plus de 5% de grains passant au tamis à 900 mailles centimètres carré et ne devant pas renfermer des fines dont les plus grandes dimensions dépasseraient les limites ci-après :

- | | |
|-----------------------|--------|
| * Pour mortier | 0/2 mm |
| * Pour béton armé | 0/5 mm |
| * Pour béton non armé | 0/5 mm |

Propreté : Les sables doivent avoir un équivalent de sable (ES) supérieur à 75.

Ciments

Le ciment sera du CPA 45 ou du CPJ 35.

Les ciments employés seront des ciments portland artificiels 215.325 Norme P.15.302 et suivantes. Ils seront livrés sur le chantier en sacs papier six épaisseurs. Tout ciment humide ou ayant été altéré par l'humidité sera rejeté et enlevé immédiatement du chantier.

Le Cocontractant informera le Chef de Service des Marchés des Infrastructures de la constitution de ses approvisionnements.

Des prélèvements contradictoires pourront être effectués sur chaque lot et soumis aux frais du Cocontractant, aux essais prévus par la Norme P.15.301 de l'AFNOR dans un Laboratoire agréé.

Les lots qui ne possèderaient pas de caractéristiques requises devront être enlevés du stock destiné aux travaux et évacués hors du chantier.

Les sacs devront être en bon état au moment de leur pose sur le chantier et conservé dans des endroits couverts, parfaitement secs et sur une aire de planches isolées du sol de dix centimètre (10 cm) au minimum.

Aciers

Toutes les armatures ou treillis métalliques mis en œuvre dans le béton seront conformes aux spécifications du BAEL 91. Les aciers auront les caractéristiques de la norme française 35.001 AFNOR. Les aciers utilisés sur chantier seront de la nuance Fe E24 pour les ronds lisses et Fe E40 pour les aciers à haute adhérence. Les barres seront coupées à la cisaille.

Le cintrage se fera à froid, soit manuellement, soit mécaniquement. Le cintrage à chaud pourra être admis pour les aciers à haute adhérence d'un diamètre égal ou supérieur à 32 mm, à condition qu'il soit fait usage d'un appareil de contrôle évitant la surchauffe et après avis du représentant du maître d'œuvre ou, le cas échéant, le maître d'œuvre délégué.

Les diamètres des mandrins utilisés pour le cintrage seront conformes aux règles BAEL 91 et aux fiches d'homologation. Les dispositions d'ancrage seront des coudes normaux à 45° à retour d'équerre ou à ancrage double coude. Les aciers utilisés seront dégraissés et exempts de calamine. Les barres présentant des défauts préjudiciables à leur résistance mécanique, tels que soufflures, fentes ou gerçures, seront refusées.

Les armatures seront façonnées de façon à présenter exactement les longueurs et les formes prévues par les dessins d'exécution de l'Entreprise.

L'assemblage des armatures doit se faire sur l'atelier du chantier, mais jamais à l'intérieur d'un coffrage de poutre après mise en place des joues.

Les distances des armatures aux parois de coffrage seront 2,5 cm pour les bétons en élévation. Les distances des armatures aux parois de coffrage seront 4 cm pour les bétons en fondation. Les distances des armatures aux coffrages seront obtenues à l'aide de cales en béton préfabriqué ou de cales plastiques dont la dimension sera adaptée au résultat à obtenir.

Les cales en béton comporteront des chevelus de fixation à l'armature. Les ligatures et les barres de montage seront en nombre suffisant pour éviter toute déformation de l'armature assemblée, tant pendant les manipulations que lors du coulage du béton.

En cas de doute sur la qualité des aciers approvisionnés sur site, le Maître d'Ouvrage ou le Représentant du maître d'œuvre ou, le cas échéant, le maître d'œuvre délégué pourront demander, à la charge de l'Entreprise, des essais de résistance sur des échantillons prélevés sur site. Les essais seront effectués par un Organisme agréé.

Les armatures présentant des traces de rouille non adhérentes seront énergiquement brossées avant mise en place dans les coffrages. Les armatures façonnées ou non seront stockées sur des madriers et non pas à même le sol.

Les aciers seront livrés par un producteur agréé qui garantira la qualité de la production.

Les armatures seront approvisionnées en longueur minimale de 12 mètres.

Eau de gâchage

Les eaux utilisées dans la confection des mortiers, bétons et au lavage des agrégats doivent être dépourvues d'impuretés et sels.

Coffrage

Les coffrages seront simples et robustes. Ils devront supporter sans déformation appréciable de poids et la poussée du béton, les effets de vibration et le poids des hommes employés lors de la mise en œuvre.

L'étanchéité des coffrages sera suffisante pour éviter les pertes de laitance.

Modification en cours de travaux

Le Cocontractant est réputé avoir les connaissances suffisantes sur les conditions et contexte de réalisation du projet et les suggestions d'exécution des travaux.

Toutefois, au cas où des modifications de la nature des terrassements s'avèreraient nécessaires en cours de travaux, soit par la nature du terrain rencontré, soit par la présence d'obstacles, tels que canalisations, vestiges, etc..., le Maître d'Ouvrage définira les incidences sur le calendrier d'exécution et le règlement des dépenses résultant de ces modifications. Le Cocontractant ne pourra poursuivre les travaux qu'avec l'accord du Maître d'Ouvrage.

Les bétons

Qualité du béton

Quinze (15) jours au plus tard après l'ouverture du chantier, et avant toute exécution, le Cocontractant devra soumettre au maître d'œuvre pour approbation, une composition détaillée de tous les bétons et mortiers devant être mis en œuvre, tenant compte des matériaux livrés sur le chantier.

Tous les bétons mis en œuvre dans les fondations (béton de propreté, semelles, longrines, raidisseurs, ...) seront exécutés avec du ciment CPJ 35.

Tous les bétons pour béton armé devront satisfaire impérativement aux conditions de résistances demandées. Les résistances demandées sont les suivantes :

- Résistance de compression caractéristique à 28 jours : 270 bars
- Résistance à la traction à 28 jours : 22 bars

Fabrication des bétons

La confection du béton sera effectuée par une centrale à béton à dosage pondéral. Quel que soit le procédé de fabrication retenu, les produits obtenus doivent être homogènes et présenter des granulats parfaitement enrobés de liant. La durée de malaxage devant être suffisante pour obtenir le résultat voulu : dès que ce résultat est obtenu, le malaxage ne doit pas être prolongé.

Le Cocontractant ne devra en aucun cas, réaliser un béton liquide, étant donné la diminution de résistance entraînée par l'excédent d'eau. La mise en œuvre du béton sec sera facilitée par l'emploi obligatoire de pervibrateur.

Un échantillon de béton prélevé directement dans une gâchée devra pouvoir former une boule régulière, après mouvement alternatif rapide dans le creux de la main et se détacher facilement de cette dernière sans la salir. Des essais au cône pourront être imposés. Le rapport eau/ciment sera déterminé en fonction de l'humidité des agrégats.

Mise en œuvre des bétons

Les bétons seront mis en œuvre au fur et à mesure de leur confection, le stockage dans des containers nécessitant un ajout d'eau au moment de l'emploi est strictement interdit. Les bétons seront toujours soigneusement vibrés par des aiguilles cylindriques.

Le transport en dumper est strictement interdit.

Avant coulage d'une reprise, le béton ancien sera soigneusement débarrassé de tout gravât au jet d'air comprimé, repiqué pour faire saillir les graviers et éliminer la laitance, puis lavé, si nécessaire, des adjuvants de reprise de bétonnage utilisés conformément à la fiche technique du produit. Aucune reprise de bétonnage ne sera faite dans les parties visibles des ouvrages.

Le décoffrage des ouvrages sera effectué lorsque le béton aura acquis une résistance suffisante.

Épreuve de convenue

Il sera exécuté sur le chantier avant le démarrage des travaux, un béton témoin pour chaque "atelier" de bétonnage.

La fabrication effective du béton pour la construction pourra démarrer, après accord du Maître d'Ouvrage, si les résistances nominales à la traction et à la compression à 7 jours, sont au moins égales au 75/100 des résistances minimales exigées à 28 jours. La résistance caractéristique à la compression à 28 jours doit au moins être égale 270 bars. Dans le cas contraire il conviendra de recommencer aussitôt l'épreuve avec une nouvelle composition.

Épreuves des bétons en cours de travaux, éprouvettes

Elles sont définies à l'article "Essai de réception des matériaux".

COFFRAGE

Généralités

Tous les ouvrages en béton de fondation seront exécutés en coffrage ordinaire sauf instructions contraires émanant du Maître de l'Ouvrage et sauf indications contraires sur les plans :

- a) Si les coffrages ordinaires sont constitués de sciages simplement juxtaposés, ces derniers devront être de même niveau et convenablement jointifs. L'écartement maximal toléré dans les joints est de 2 millimètres. Le dénivelé maximal toléré normalement au plan d'un parement entre deux sciages juxtaposés sera de trois millimètres.
- b) Si les coffrages ordinaires sont composés de panneaux de fibres de bois agglomérés ou de contre-plaqué simplement juxtaposés, ces panneaux seront convenablement jointifs et de même niveau. Les jeux tolérés entre panneaux seront les mêmes qu'entre sciages.

Coffrage des trous

Les trous et vides à ménager pour scellement ou à d'autres fins seront réservés par la mise en place de coffrages appropriés, agencés de manière à ce que la totalité de leurs éléments puisse être aisément retirés au décoffrage. Il sera admis d'utiliser des blocs de polystyrène expansé.

Soins avant bétonnage

- a) Propreté

Les coffrages ne devront pas être tachés par des produits hydrocarbonés, tels que graisse, cambouis, etc... ni par la rouille. Les taches seront soigneusement enlevées si besoin en est.

- b) Nettoyage

Immédiatement avant mise en œuvre du béton, les coffrages seront nettoyés avec soin de façon à les débarrasser des poussières et débris de toutes natures.

La finition du nettoyage sera assurée à l'air comprimé.

- c) Humidification

Les coffrages en bois courant seront abondamment arrosés avant mise en œuvre du béton.

L'arrosage sera conduit au besoin en plusieurs phases échelonnées de manière à obtenir une humidification des bois aussi complète que possible, qui aura pour but de resserrer les joints par gonflement du bois.

Les surfaces humides ne devront cependant pas être ruisselantes. L'eau en excès sera évacuée à l'air comprimé.

- d) Enduction d'huile

Seront huilés avant mise en œuvre du béton :

- tous les coffrages métalliques.
- les coffrages soignés composés de panneaux en contre-plaqués ou en fibres de bois agglomérés et tous les coffrages pour parements fins.

- L'huile en excès au fond des moules sera époncée avant bétonnage. Les huiles employées seront des huiles spéciales dites de démoulage.

Entretien

Si plusieurs emplois sont prévus pour un même coffrage, celui-ci sera parfaitement nettoyé et éventuellement remis en état avant tout nouvel usage.

Sécurité du personnel et des tiers

Les coffrages et éléments de charpente, qui après emploi porteraient des clous ou pointes ou saillies seront immédiatement dégarnis de leurs pointes s'ils sont destinés à être réemployés.

Dans le cas contraire, ils seront immédiatement brûlés ou stockés à l'écart du chantier, en un emplacement non accessible au public.

CHAPITRE II : INSTALLATION DE CHANTIER

Travaux préliminaires

Installation de chantier

Mise en place des installations nécessaires au bon fonctionnement de l'Entreprise :

- * bureaux et magasin attenant pour le chantier ;
- * panneaux d'indication du chantier ;
- * sanitaires de chantier, etc.

Y compris le repli du matériel à la fin du chantier.

Raccordement aux réseaux

Sont à la charge du Cocontractant, les raccordements aux différents réseaux pour les besoins du chantier :

Electricité : raccordement en basse tension par ENEO ou à un groupe électrogène ou système d'énergie solaire d'une puissance suffisante pour les besoins du chantier, y compris fourniture de carburant, pièces de rechanges et toutes sujétions.

Assainissement : installation de sanitaires, traitement et évacuation des eaux usées pour les besoins des chantiers.

CHAPITRE III : TRAVAUX PREPARATOIRES/TERRASSEMENT

❖ Etudes

Les études comprennent :

- L'établissement des plans d'exécution et des détails aux échelles convenables ;
- L'établissement du planning des travaux.

Ces plans seront remis avant le début des travaux.

❖ Débroussaillage du site

Débroussaillage du terrain sur l'emplacement du bâtiment et sur une emprise de 10 m tout autour de celui-ci. Ce travail comprend toutes sujétions d'abattage d'arbre et de dessouchage.

❖ Démolitions

Elles concernent tout ouvrage fondé ou non sur l'emplacement du bâtiment. Les produits seront évacués à la décharge publique.

❖ Décapage

Le décapage consiste à enlever pour stockage, pour réemploi ou évacuation à la décharge publique la terre végétale sur l'emplacement du bâtiment et sur une emprise de 10 cm tout autour de celui-ci.

❖ Nivellement de la plate - forme

Nivellement d'une plate – forme sur l'emplacement du bâtiment et sur une emprise de 5 m autour de celui - ci.

N.B : Au cas où il serait impossible de réaliser les nivellements tel que défini, le montant alloué sera utilisé de la manière suivante :

Premier cas Terrain en pente : réalisation d'un mur de soutènement et remblaiement complémentaire suivant les directives de l'Ingénieur du projet.

Deuxième cas Terrain en plat : réalisation des travaux ou réfections au sein de l'établissement suivant les prix unitaires du devis estimatif. Ces travaux seront définis par le Chef de l'établissement.

❖ **Implantation du Bâtiment**

L'implantation du bâtiment sera assurée par l'Entreprise, et approuvée par le Maître d'œuvre et l'Ingénieur de la lettre-commande avant tout commencement des travaux. Les erreurs de cotes d'altitude que les opérations d'implantation pourraient révéler doivent être immédiatement signalées au Maître d'Ouvrage en vue d'apporter les modifications nécessaires au bon déroulement du chantier.

❖ **Fouilles**
Mise en œuvre

L'exécution de ces fouilles sera subordonnée à l'approbation de l'implantation par l'Ingénieur du projet. Les fonds de fouilles doivent atteindre le bon sol de manière à assurer une parfaite stabilité de l'ouvrage. Dans tous les cas, la profondeur de ces fouilles ne sera inférieure à 70 cm en tous points. Les parois des fouilles seront bien dressées et le fonds parfaitement nivelés. Si lors de l'exécution des fouilles, il y a des arrivées d'eau ou de la remontée de la nappe, l'entreprise prendra toutes les dispositions pour le soutien des fouilles et le rabattement local de la nappe à l'approche de ces ouvrages.

Si les fouilles sont envahies par des eaux de quelque nature que ce soit, l'entreprise devra réaliser l'épuisement, qui restera à sa charge, ainsi que tous les frais afférents aux épuisements, tant de jour que de nuit, qui seront nécessaires à une bonne exécution des travaux.

❖ **Remblais de terre**
Mise en œuvre

Les terres provenant des fouilles ne seront en aucun cas réutilisables pour d'autres emplois dans les travaux. Elles seront par les soins du Cocontractant, amenées aux décharges publiques sans qu'il ait lieu à aucune indemnité spéciale quelle que soit la distance.

Il pourra être ordonné l'épandage de ces remblais dans l'emprise du chantier sans qu'il y ait lieu d'indemnité spéciale. Les remblais autour des fouilles pourront être exécutés avec les matériaux provenant des fouilles à la condition que ce matériau soit approuvé par le Maître d'Ouvrage. A défaut du sable de rivière, les remblaiements autour des ouvrages seront exécutés par couches successives de 30 cm maximum d'épaisseur, pilonnées, arrosées et compactées. Au cas où un apport de terre serait nécessaire, il devra parvenir d'endroits sains et en tous les cas d'emplacements agréés par le Maître d'Ouvrage. Il est défendu d'adosser les terres contre les maçonneries récentes, de toute façon ces remblaiements devront être exécutés à la main pour charger uniformément les parois et éviter toutes contraintes qui pourraient résulter d'une charge mal répartie.

CHAPITRE IV : FONDATIONS

❖ **Béton de propreté**

Un béton maigre dosé à 150 kg/m³ de 5 cm d'épaisseur sera régalié sur les fonds de fouilles.

Semelle filante + Semelles isolées sous poteaux + Murs de fondations en agglomérés bourrés de 20 + Chaînage bas

❖ **Semelle filante**

En béton armé de section 10 x 30 ou 15 x 30 suivant indications des plans.

- Béton : dosé à 350 kg/m³ ;
- Aciers : épingles T8 tous les 20 cm + 3 filants T8.

❖ **Murs de fondation**

Les murs de fondation seront exécutés en agglomérés de ciment de 15 x 20 x 40 bourrés au béton ordinaire dosé à 200 kg/m³ au mortier de ciment ordinaire.

❖ **Semelles isolées sous poteaux**

En béton armé de section 15 x 50 x 50 [pour poteaux de 15 x 15] ou 15 x 50 x 50 [pour poteaux de 15 x 30].

- Béton : dosé à 350 kg/m³ ;
- Aciers : épingles T8 tous les 15 cm maxi.

❖ **Murs de fondation**

Les murs de fondation seront exécutés en agglomérés de ciment de 20 x 20 x 40 bourrés au béton ordinaire dosé à 200 kg/m³ au mortier de ciment ordinaire.

❖ **Poteaux**

En béton armé de section [suivant indications des plans] :

- 15 x 15 ; ou
- 15 x 30 ;
- Béton : dosé à 350 kg/m³ ;
- Aciers :
 - ❶ Cadres T6 tous les 25 cm en zone courante et tous les 20 cm en zone de recouvrement + 4 filants T10 pour poteaux 15 x 15 ;
 - ❷ Cadres + épingles T6 tous les 25 cm en zone courante et tous les 20 cm en zone de recouvrement + 4 filants T10 aux angles et 2 filants T6 au milieu des grands côtés pour les poteaux 15 x 30.

❖ **Dallage du sol**

Le sol recevra un dallage en béton ordinaire de 8 cm d'épaisseur sur un film polyane de 400 microns. Il sera recoupé en surface 16 m² maximum avec des joints combinés. Finition talochée.

- Béton : dosé à 350 kg/m³ ;

N.B : Pour les **ateliers** en béton armé de 15 cm d'épaisseur :

- Béton : dosé à 350 kg/m³ ;
- Aciers : Treillis T6 ; maille de 150 x 150.

❖ **Paillasse**

En béton armé d'épaisseur indiquée sur le plan [8 cm mini.]. Finition talochée.

- Béton : dosé à 350 kg/m³ ;
- Aciers : Treillis T6 ; maille de 150 x 150.

❖ **Dalle**

Pour les latrines d'aisance. Elle reposera sur des agglos de 20 bourrés fondés. Elle sera en béton armé de 10 cm épaisseur mini.

- Béton : dosé à 350 kg/m³ ;
- Aciers : Treillis T8 ; maille de 150 x 150 y compris film polyane.

❖ **Chaînage**

Pour murs de fondation en agglomérés de 15 bourrés. Elle sera en béton armé de section 15 x 15

- Béton : dosé à 350 kg/m³ ;
- Aciers : Cadres T6 tous les 20 cm + 4 filants T8 + 4 équerres T8 aux angles.

CHAPITRE V : MAÇONNERIE - ÉLÉVATION

❖ **Murs en élévation**

Les murs porteurs seront montés en agglomérés de ciment creux 15 x 20 x 40 ou 10 x 20 x 40 suivant les indications des plans. Ces agglomérés devront dosés à 300 kg/m³ devront offrir une résistance non négligeable à l'écrasement.

N.B : Les murs de séparation de pièces contiguës seront identiques aux murs des pignons.

❖ **Agglomérés pleins et creux**

Ils seront fabriqués à la presse en béton de ciment dosé à 250 kg/m³ de sable.

Ils devront présenter les faces sensiblement planes dont les tolérances maximum seront de plus ou moins 2 mm sur les petites faces et de plus ou moins 4 mm sur les grandes faces.

Les faces seront plus ou moins rugueuses pour assurer l'adhérence des enduits.

Dimensions utilisées : 0,20 x 0,40 en épaisseur 0,10, 0,15 et 0,20 m.

Pendant la période de séchage fixée à quinze jours au minimum, les agglos seront protégés des effets du soleil par abri provisoire et arrosés deux fois par jour dans la 1^{ère} semaine et une fois par jour dans la 2^{ème} semaine.

La résistance mécanique des parpaings (blocs creux) devra répondre à une contrainte de rupture au moins égale à 60 bars (contrainte de rupture rapportée à la section brute minimale du bloc).

❖ **Claustras**

Suivant les indications des plans y afférents.

Mode de mise en œuvre

L'implantation des ouvrages devra être rigoureuse et le respect absolu des cotes, pour permettre la pose sans retouches des éléments d'ouvrages des autre corps d'état et des installations prévues. Les éléments de maçonnerie seront montés à joints verticaux décalés. Les joints dans les deux sens (vertical et horizontal) doivent être réguliers et pleins sur toute la surface de pose. L'épaisseur de joint doit être comprise entre 1 et 1,5 cm. Les jonctions d'angle seront réalisées par raidisseurs B.A. de façon à assurer la continuité des murs.

Les jonctions maçonnerie béton seront réalisées de façon à ne pas favoriser l'apparition de fissure de désolidarisation.

Avant la mise en œuvre des maçonneries, il sera prévu la mise en œuvre d'une chape d'arase étanche de 3 cm d'épaisseur entre les fondations et la maçonnerie. Les supports B.A. des claustras seront repiqués et arrosés à l'eau au moment de la pose. Les joints seront en creux.

❖ **Chape**

D'une épaisseur de 4 cm, elle sera réalisée avec un mortier de gros sable dosé à 400 kg/m³. Finition lissage à la barbotine de ciment avec bouchage.

❖ **Enduit**

Les enduits extérieurs ou intérieurs sur maçonneries de parpaing ou sur bétons seront réalisés au mortier de ciment mélangé de sable 0/5, parties fines dans la limite de 10 %. Le mortier peut recevoir un adjuvant SIKALATEX ou produit similaire agréé, dans la limite de 10%. Tous les enduits seront exécutés en 3 couches et auront une épaisseur moyenne de 15 mm pour les enduits intérieurs et de 20 à 25 mm pour les enduits extérieurs.

- 1^{ère} couche d'accrochage dosé à 500 kg de ciment
- 2^{ème} couche intermédiaire ou corps d'enduit dosée à 400 kg de ciment.
- 3^{ème} couche de finition dosée à 300 kg de ciment pour les enduits intérieurs et 350 kg de ciment pour les enduits extérieurs.

Ces dosages s'entendent pour 1000 l de sable sec. Les enduits recouvriront de 15 mm au moins les parties les plus saillantes du support.

Chaque couche d'enduit ne sera appliquée qu'après séchage complet de la précédente. Le support d'enduit devra être mouillé avant l'exécution et avant chaque application d'une couche précédente.

Enduit extérieur

Enduit extérieur sur murs avec couche de finition finement talochée.

Sur toutes les parties maçonnées ou bétonnées, il sera exécuté un enduit de ciment de 2 cm épaisseur en mortier de ciment dosé à 400 kg/m³.

- Accrochage : gobetis avec mortier de gros sable (rivière) ;
- Finition : avec mortier de sable fin taloché.

❖ **Poteaux**

En béton armé de section :

- 15 x 15 dans les murs ;
- 15 x 30 sur véranda ;
- Béton : dosé à 350 kg/m³ ;
- Aciers :
 - ❶ Cadres T6 tous les 20 cm + 4 filants T10 pour poteaux 15 x 15 ;
 - ❷ Cadres + épingles T6 tous les 20 cm + 4 filants T10 aux angles et 2 filants T6 au milieu des grands côtés pour les poteaux de 15 x 30.

Les coffrages des poteaux seront parfaitement verticaux et calés de telle sorte qu'ils ne subissent aucun mouvement pendant la mise en œuvre du béton. Ils seront coulés en une seule opération. L'utilisation du pervibrateur est obligatoire. Le décoffrage des poteaux pourra intervenir 48 heures après la mise en œuvre du béton.

❖ **Linteaux**

En béton armé de section 15 x 20 ou 10 x 20 suivant épaisseur des murs :

- Béton : dosé à 350 kg/m³ ;
- Aciers : Cadres T6 tous les 15 cm + 4 filants T8.

N.B : Pour les portes coulissantes des ateliers :

- Section : 30 x 20 ;
- Aciers : Cadres et épingles T6 tous les 15 cm + 6 filants T8.

❖ **Chânage haut**

En béton armé de section 15 x 15 :

- Béton : dosé à 350 kg/m³ ;
- Aciers : Cadre T6 tous les 20 cm + 4 filants T8 + 4 équerres T8 aux angles.

❖ **Poutre de véranda**

En béton armé de section 15 x 20 :

- Béton : dosé à 350 kg/m³ ;
- Aciers : Cadre T6 tous les 20 cm + 4 filants T8.

❖ **Poutre libre sur cloison amovible**

En béton armé de section 15 x 20 :

- Béton : dosé à 350 kg/m³ ;
- Aciers : Cadre T6 tous les 15 cm + 4 filants T10.

CHAPITRE VI : CHARPENTE – COUVERTURE - PLAFONNAGE

Généralités

Le Cocontractant du présent lot aura à sa charge la réalisation des travaux de charpente bois, en rénovation ou travaux neufs, tels qu'ils figurent sur les documents graphiques.

Caractéristiques des bois

Toutes les pièces de charpente seront réalisées en bois adapté aux conditions climatiques ou équivalent, choisi de première qualité, dont le taux d'humidité avant usinage sera inférieur à 20 %.

Les bois (bastings, chevrons, planches, tasseaux, etc.) seront sains et exempts d'échauffement, de pourriture, de flache ou d'aubier.

Les bois seront droits de fil, les nœuds seront évités, seuls les nœuds dont le diamètre ne sera pas supérieur à 10 % de la hauteur de la pièce seront tolérés.

La qualité du sciage sera contrôlée, la pente du fil sur une face sera inférieure à 12%.

Protection des bois

Tous les bois seront protégés en usine par trempage dans un produit de traitement fongicide et insecticide, ainsi qu'un traitement contre les termites.

Le Cocontractant devra avant application soumettre la marque, les références et le mode d'application à l'approbation du Maître d'œuvre.

Les charpentes à conserver subiront un traitement complet insecticide et fongicide, en deux applications, des anciens bois, poutres, fermes et pannes.

Assemblages

Les assemblages seront de différents types selon la nature des ouvrages : boulonnage, tirefonnage ou pointage.

Livraison des ouvrages supports

Les maçonneries seront livrées, arasées à la cote finie avec les trous de scellement en place.

Platines de fixation de pannes sur maçonnerie

Pour les charpentes composées de pannes ancrées sur les chaînages de murs pignons ou de refends, à l'aide de platines en acier, on adoptera un dispositif d'ancrage composé comme suit :

- une platine de fixation de 150 x 185 x 8 mm avec 2 tiges filetées à crochets scellées dans le chaînage en béton, où aura été pratiquée une réservation.

Planches de rive bois

Planches de rives d'égout ou de pignon, largeur 30 cm. en bois de charpente épaisseur 3 cm, fixées aux extrémités des pannes et des arbalétriers.

a. Charpente

❖ **Fermes**

Les fermes seront exécutées avec du bois dur traité au fongicide et insecticide agréés par l'Ingénieur de 3 x 12 ou 3 x 20 suivant indications des plans.

L'entrait et l'arbalétrier seront doublés.

Ces fermes seront solidement ancrées dans la maçonnerie à l'aide des fers d'attente des poteaux.

❖ **Pannes**

Elles seront en bois dur traité aux fongicide et insecticide agréés par l'Ingénieur, section 5 x 8 ou 5 x 15 suivant indications des plans.

Sur les pignons et les murs de séparation, elles seront fixées avec des pattes de scellement en fer plat de 3 x 30 x 200.

b. Couverture

La couverture sera réalisée en tôle bac aluminium 6/10^e en une longueur de 6 m fixée sur les pannes par des tire-fond de 8 x 80 avec accessoires.

- Le faîtage sera relevé et couvert avec des tôles faîtières ;
- Les pignons recevront des rives en aluminium.

❖ **Planche de rive**

Façade avant et arrière : La planche de rive utilisée aura 40 cm de large et 03 cm d'épaisseur. Elle sera en bois dur et rabotées sur une face et recouverte en tôle bac alu d'épaisseur 3,5/10^e.

Pignon : Latte 4 x8 reliant les pannes.

c. Plafond

En complément de la fourniture et de la pose des divers types de faux plafonds, la prestation de l'entreprise comprend :

- Etablissement de tous les dessins d'appareillage et de détail nécessaires à l'exécution et mise au point en liaison avec les autres corps d'état.
- Les dispositifs de fixation par des procédés agréés par le Maître d'Ouvrage.
- Les trous, percements et scellements s'ils sont nécessaires aux fixations
- Les profils de calfeutrement périmétrique des faux plafonds lorsqu'ils sont nécessaires;
- Les jouées verticales au droit des décrochements de niveau de plafond, des trappes, des trémies.
- Les renforcements d'ossature pour maintenir les luminaires et leurs câbles d'alimentation s'il y a lieu
- Les découpes et plaques spéciales pour l'encastrement des luminaires ou de leurs suspentes
- Les découpes pour les passages de canalisations, ou autres ouvrages à travers les faux plafonds.
- les raccords consécutifs à l'intervention des autres corps d'état afin de livrer des ouvrages "finis" en parfait état de conservation et de propreté.

❖ **Solivage**

En bois dur traité aux fongicide et insecticide agréés par l'Ingénieur de section 4 x 8 minimum. Les champs seront rabotés.

❖ **Habillage**

En contre-plaqué de 4 mm Ayous en plaque de 60 x 120.

N.B :

- Couvre-joints périphérique tant à l'intérieur qu'à l'extérieur ;

- Trappe de visite dans chaque pièce ;
- Trous de ventilation perforés sur des plaques extérieures au droit de chaque pièce.

CHAPITRE VII : MÉNUISERIE MÉTALLIQUE

Conditions d'exécution des travaux

- Dessins et repérage

Le Cocontractant établira les plans de détails d'exécution de ses ouvrages. Il précisera les dimensions et assurera en temps utile les approvisionnements des huisseries et bâtis.

L'Entreprise devra transmettre les plans d'exécution des menuiseries métalliques et les détails de fixation, calfeutrage, drainage, au Maître d'Ouvrage et au Représentant du maître d'œuvre ou, le cas échéant, le maître d'œuvre délégué pour avis.

- Implantation

Le Cocontractant précisera sur les plans les différentes réservations de baies, feuillures, trous, etc... en tenant compte des tolérances normales d'exécution du gros œuvre.

Pour certains ouvrages qui le nécessitent, il relèvera sur place les côtes et gabarits. En fonction de ces réservations et des relevés, le Cocontractant assurera l'implantation et la mise en œuvre de ses ouvrages.

- Trous, percements, scellements, calfeutrements

Le Cocontractant aura à sa charge :

- Les trous, percements, scellements, et calfeutrements nécessaires à la mise en œuvre de ses ouvrages.
- Tous les dispositifs de fixation des menus ouvrages par pointes, toc, spits, spit-roc, etc... selon la nature des supports.
- La fourniture des pièces à incorporer au coulage de B.A. (platines, douilles, etc...) lorsque cette technique de mise en œuvre est possible.

Prescriptions applicables aux métaux

- Acier

Les barres, profilés et tôles seront en acier répondant aux prescriptions des normes françaises ou équivalent.

Ils seront exempts de défauts, tels que pailles, criques, ou piqures. Les profilés tubulaires seront totalement exempts de calamine. Ils seront choisis dans la gamme des tubes profilés formés à chaud et soudés, épaisseur mince ou forte selon les exigences de résistance.

Les tôles seront bien planées et d'un seul morceau pour chaque vantail de porte.

- Aciers inoxydables

Tôle d'acier inoxydable austénitique bas classe 20/10, normalisée Z3CN 20/10, polie au grain 220.

Les soudures seront exécutées selon les prescriptions du fournisseur et seront systématiquement passivées avec des produits appropriés. Les vis utilisées seront en acier inoxydable.

Protection anti rouille

Les éléments en acier recevront une protection par application de peinture primaire glycérophthalique de bonne qualité. L'emploi d'antirouille ordinaire type minium de fer, chromate de zinc, etc... est formellement prohibé. Le métal sera préalablement décalaminé par brossage efficace ou sablage si nécessaire et dégraissé à l'essence ou décapant. L'application d'antirouille se fera à la brosse, sur tous les développements de profils y compris les parties difficilement accessibles.

Assemblages - Façonnage

Les assemblages seront réalisés selon le cas par soudure ou par goujons, goupilles et vis. Ils seront réalisés de telle sorte qu'ils puissent résister sans déformation permanente, ni amorce de rupture, aux essais mécaniques. Quels que soient les

procédés de réalisation utilisés, les assemblages ne devront pas permettre les infiltrations et le séjour de l'eau dans les profilés assemblés. Sur les parties apparentes, les soudures seront enlevées ou ragrées sur toutes les surfaces où elles seraient nuisibles à l'aspect, à l'étanchéité et au bon fonctionnement des ouvrages. Les ouvrages façonnés et assemblés ne devront pas présenter de déformations. Toutes dispositions seront prises pour respecter cette exigence compte tenu notamment du transport, du stockage et de la mise en œuvre des éléments préfabriqués en atelier.

Etanchéité

L'attention du Cocontractant est attirée sur l'étanchéité des ouvrages qui doit être quasi totale : étanchéité à l'air et à l'eau. Le Cocontractant prévoit tous les accessoires pour assurer une parfaite étanchéité, il est le seul responsable de l'étanchéité de ses ouvrages et leur raccordement avec le gros œuvre. Pour les châssis, un colmatage en produit bitumineux genre SIKAFLEX ou produit similaire agréé sera réalisé entre le bâti dormant et l'appui de fenêtre, de même la pose de vitrage des châssis sera réalisée par un mastic aléo-résineux appliqué en double bain avec fixation des pare closes.

Quincaillerie

Le Cocontractant est tenu de soumettre des échantillons à l'agrément du Maître d'Ouvrage. Ces échantillons une fois approuvés seront fixés sur un panneau qui restera déposé dans le bureau de chantier pendant toute la durée des travaux pour servir de base de référence. Les vis de fixation seront toujours de force en rapport avec l'importance des objets qu'elles devront fixer et seront de finition en rapport avec l'ouvrage fixé. Les éléments accessoires - paumelles - pattes à scellement - platines, etc... seront toujours protégés par protection antirouille comme indiqué ci-dessus. Toutes les portes seront équipées de serrure en applique à bec de cane et à condamnation, et de deux poignées chromées.

❖ **Portes**

A un ou deux vantaux + imposte de 225 de haut :

- Cadres : cornière de 35 ;
- Vantail : tube carré de 30 + tôle noire de 10/10è sur une face + 3 paumelles grilles de 100 + serrure à canon de caractéristiques précisées par l'Ingénieur + 2 targettes ;
- Imposte : barreaudage en tubes carrés de 20 espaces de 10 cm.

❖ **Fenêtre**

A 2 vantaux de 1,20 x 1,20 cadre et vantaux : voir porte.

❖ **Grille à métal déployé**

Surface maximale d'une travée : 1 m².

- Cadres : cornière de 35 ;
- Remplissage : métal déployé réf. 115 x 55.

❖ **Seuils**

Pour l'arrêt de la chape au niveau de l'estrade, des portes et de la véranda. Ils seront en :

- Cornière de 30 avec queue de carpe tous les 50 cm.

N.B : Toutes les menuiseries métalliques recevront une peinture antirouille avant la livraison au chantier.

CHAPITRE X : ÉLECTRICITÉ

Généralités

Tout l'appareillage sera à **fixation à vis**, les boîtes d'encastrement doivent être choisies en conséquence. La marque LEGRAND est proposée, et sauf indications contraires, dans la série MOSAÏC, avec des boîtes d'encastrement superbox de profondeur 38 mm, réf. 89125 et cadre profondeur 40mm, réf. 89 320 et suivant.

D'autres solutions équivalentes pourront être proposées par le Cocontractant.

Interrupteurs

L'axe des interrupteurs sera placé à 1,10m du sol et à 0,15m du cadre des portes, du côté opposé à l'ouverture des portes. Chaque interrupteur sera posé de sorte que l'allumage soit obtenu par la position basse du mécanisme.

Interrupteur simple allumage

Interrupteur simple allumage marque LEGRAND série NEPTUNE réf. 80500 ou équivalent

Interrupteur va-et-vient

Interrupteur va-et-vient marque LEGRAND série NEPTUNE réf. 74011 ou équivalent

Interrupteur double allumage

Interrupteur double allumage marque LEGRAND série NEPTUNE réf. 80551 ou équivalent

Prises de courant

Les prises seront placées à 0,30 m du sol en général. Dans les blocs opératoires elles seront installées à 1,10m du sol (sauf précision contraire).

Prises de courant ordinaires

Prises de courant 2P+T, 16 A, 250 V, série NEPTUNE de LEGRAND, référence du mécanisme 80529 ou équivalent

❖ **Fourreautage**

En tube iso range de diamètre adéquat encastré dans la maçonnerie.

❖ **Câblerie**

Les câbles seront en VGV ou en TH. En règle générale on prendra les sections suivantes :

- 1,5 mm² pour les circuits d'éclairage ;
- 2,5 mm² pour les circuits des prises.

Chaque circuit comprendra un maximum de 08 appareils et sera protégé par des fusibles de 10A pour les circuits d'éclairage de 16 A pour les circuits des prises.

❖ **Appareillage**

Les marques préconisées seront « LEGRAND » ou « INGELEC ».

Les modèles seront approuvés par le maître d'ouvrage avant la pose.

CHAPITRE XI : PEINTURE

Généralités

Tous les produits utilisés pour la peinture, les enduits de peinture, vernis ou autre, devront être de la marque ASTRAL ou d'un produit similaire agréé. Ils seront livrés sur le chantier dans leurs containers d'origine étiquetés par le fabricant. Les produits de fabrication artisanale ou ceux composés à pied d'œuvre sont formellement interdits, le Maître d'Ouvrage aura toujours le droit, quel que soit le degré d'avancement des travaux, de faire vérifier par un laboratoire de son choix et aux frais du Cocontractant, la qualité des produits employés. Cette vérification sera faite, soit par analyse sur échantillons prélevés, soit par tests sur les ouvrages exécutés.

Pigments

Tous les pigments colorés nécessaires à la confection des teintes seront de la marque "ASTRAL" ou produit similaire agréé. Les couleurs de peinture seront fixées sur place par le Maître d'Ouvrage.

B.1.3. -Peinture primaire sur métaux

Avant l'application de la première couche de peinture sur les ouvrages métalliques, le Cocontractant devra vérifier la compatibilité de la couche primaire antirouille. En cas de défaut, le Cocontractant aura l'obligation d'effectuer les réfections nécessaires. Il est à signaler que l'emploi d'antirouille de qualité secondaire tel que le "minium de fer", le "chromate de zinc" est formellement prohibé.

L'application de la couche primaire antirouille se fera obligatoirement à la brosse pour obtenir le maximum d'adhérence et un recouvrement total des surfaces, elle sera précédée de toutes les opérations nécessaires pour faire disparaître toutes traces de rouille ou oxydation diverses et de graisse.

Peinture glycérophtalique appliquée au rouleau

Peinture émail glycérophtalique appliqué à la brosse, au rouleau, elle ne sera pas diluée.

Garantie des peintures et vernis

L'expérience a permis de constater que les défauts caractéristiques (cloques, écaillages, feuillage, craquelures, modifications de la matité ou du brillant, décollement, farinages, etc.) apparaissent sur les peintures et vernis lorsqu'ils sont de mauvaise qualité ou mal exécutés dans un délai de plusieurs années.

En conséquence, le délai de garantie minimum pendant lequel le Cocontractant restera responsable de son travail est fixé à deux ans à compter de la réception (en concordance avec la garantie biennale).

Cette garantie ne concerne bien entendu que les défauts et les détériorations imputables à la qualité des produits et à leur mode d'application, elle ne concerne pas les dégâts causés par les utilisateurs des locaux. Par contre, il est entendu que la qualité des produits employés, doit permettre de satisfaire totalement, pendant ce délai, aux exigences normales correspondant à la destination, notamment pour les produits appliqués à l'extérieur qui doivent résister aux agents atmosphériques.

Mise en œuvre des produits de peinture

Conditions d'exécution

Conditions ambiantes

Les enduits et peintures seront exécutés dans les conditions ambiantes requises (notices techniques des fabricants).

Contrôle de Siccité

Sur les ouvrages en béton et les enduits en mortier, les peintures ne doivent être appliquées que lorsque le subjectile présente un Ph inférieur à 8, ce qui exige un contrôle systématique. En cas d'humidité, si le respect du planning l'impose, le Cocontractant sera tenu d'appliquer une impression spéciale hydrofuge pour isoler les subjectiles en cause.

Protections

Le Cocontractant doit la protection nécessaire de tous les ouvrages pendant l'exécution de ses travaux.

Nettoyage en cours de chantier.

Le Cocontractant sera tenu de l'entretenir afin d'éviter la poussière (balayage des sols). Au fur et à mesure de ses travaux, il procédera au nettoyage des locaux pour faire disparaître les taches d'enduit ou peinture sur tous ouvrages.

Echantillonnage et coloris

Le Cocontractant devra effectuer toutes les applications d'essais qui seront nécessaires pour déterminer les coloris et les nuances de finition et pour mettre au point les modalités d'application correspondantes.

Aucun travail ne sera entrepris avant que la surface témoin correspondante ne soit agréée par le Maître d'Ouvrage. Le Cocontractant doit comprendre dans ses prix l'incidence de l'emploi de couleurs fines et vives, en mélange ou pures qui seront demandées. Il doit comprendre également toutes les sujétions pour rechampissage et découpe de tons qui pourront être demandées par le Maître d'Ouvrage.

Exécution des travaux

Les travaux seront exécutés conformément aux prescriptions du présent Cahier. Il conviendra de respecter la nature et les pourcentages de diluants, de durcisseurs et de colorants prescrits par les fabricants pour chaque nature de produit, selon sa destination.

Le Cocontractant exécutera tous les travaux préparatoires tels que : brossage, égrenage, ponçage, rebouchage, etc. qui sont nécessaires pour obtenir des finitions convenables et en rapport avec la nature des locaux.

Toutes les opérations accessoires tels que les ponçages, rebouchage, bandes adhésives, masticage, rechampissage, etc. sont implicitement comprises dans les conditions du marché et ne pourront faire l'objet d'aucune plus-value. L'application à la brosse est obligatoire pour les impressions traditionnelles sur tous les ouvrages et pour toutes les couches de peinture sur les métaux. Pour chaque ouvrage, le Cocontractant devra toujours faire constater au Maître d'œuvre la bonne exécution d'une opération avant d'entreprendre l'opération suivante et en principe, deux couches successives de peinture seront de teintes ou du moins de nuances différentes afin de permettre le contrôle par rapport à

des surfaces témoins. Le non-respect de ces prescriptions pourra, en cas de doute, entraîner l'exécution d'une couche supplémentaire aux frais du Cocontractant.

Le Cocontractant prendra toutes dispositions pour respecter la réglementation du travail, de la sécurité et de la salubrité, notamment lors de l'exécution de peinture au pistolet ou lors de l'emploi des produits portant des étiquettes aux teintes conventionnelles.

Réception - mode de mètre

Conditions requises pour prononcer la réception

La réception peut avoir lieu lorsque les vérifications effectuées permettent de constater :

- que les feuilles de peinture sont en bon état (absence de craquelures, de cloques d'écaillage, de farinage etc.)
- que le brillant des surfaces peintures-émail est de plus de même ordre que celui des échantillons correspondants.

Lorsque les conditions ne sont pas satisfaisantes, le Cocontractant doit procéder à ses frais aux réfections nécessaires. La réception ne peut être prononcée qu'après nettoyage.

❖ Impression

- Murs : Couche d'imprégnation au Pantinox des surfaces à peindre ;
- Plafonds : peinture agréée par l'Ingénieur ;
- Bois : glycéro dilué, peinture agréée par l'Ingénieur.

❖ Finition

Murs et plafonds :

- Plafonds : peinture agréée par l'Ingénieur 800 en 02 couches ;
- Murs extérieur : peinture agréée par l'Ingénieur 1300 en 02 couches ;
- Murs intérieurs : peinture agréée par l'Ingénieur 800 en 02 couches ;
- Soubassement : 15 cm en peinture glycérophthalique en 02 couche ;
- Menuiserie bois et métallique : peinture à huile en 2 couches.

CHAPITRE XII : V.R.D

❖ Caniveaux

Il sera exécuté autour de l'ouvrage des caniveaux en béton armé dosé à 350 kg/m³, de 40 cm de large et 30 cm de profondeur, avec fond coule lisse à l'aide d'un mortier de ciment ordinaire dosé à 400 kg/m³. Epaisseur des parois : 8 cm.

Ces caniveaux seront couverts de dalettes préfabriquées en béton armé aux droits des entrées des salles de classe et bureaux sur une largeur de 2 m.

Une pente minimale de 2% sera exécutée au fond desdits caniveaux pour faciliter l'écoulement des eaux.

❖ Dallage extérieur

Les murs de soubassement seront protégés par un dallage de 80 cm de largeur et 8 cm d'épaisseur tout autour du bâtiment.

Ce dallage sera en béton ordinaire dosé à 300 kg/m³.

N.B : Le Cocontractant tiendra compte des erreurs ou omissions qui résulteraient de l'exploitation des différents documents constitutifs de la lettre commande.

TABLEAU RECAPITULATIF DES DOSAGES DES PRODUITS A BASE DE CIMENT (BETONS / ENDUITS / CHAPES / PARPAINGS / MORTIERS)

	Ciment CPA 325	Sable	Gravier
BETON			
Béton de propreté	1 sac (150 kg/m ³)	3 brouettes de gros	4 brouettes

		sable	5/15
Béton pour Fondations et Dallages	1 sac (300 kg/m ³)	1 brouette de gros sable	2,5 brouettes 5/15
Béton Armé en Superstructure	1 sac (350 kg/m ³)	1 brouette de gros sable	2 brouettes 5/15
ENDUITS			
1 ^{ère} couche : GOBETIS	1 sac (550 kg/m ³)	1,5 brouettes de gros sable	
2 ^{ème} couche : CORPS	1 sac (450 kg/m ³)	2 brouettes de sable moyen	
3 ^{ème} couche : FINITION	1 sac (350 kg/m ³)	2,5 brouettes de sable fin	
Chape Sol	1 sac (600 kg/m ³)	1,5 brouette de sable moyen	
Agglos ordinaires tapés à la main	1 sac	3 brouettes de gros sable	Rendement : 22 parpaings de 20 30 parpaings de 15
Agglos porteurs produits par une pondeuse	1 sac	1,5 brouette de gros sable +	Rendement : 22 parpaings de 20 30 parpaings de 15
Mortier de pose	1 sac (150 kg/m ³)	3 brouettes de sable moyen	Rendement : 96 parpaings de 20 (8 m ²) 120 parpaings de 15

N.B. : une Brouette contient environ 65 litres

Un sac de ciment pèse 50 kg.

Un Camion benne ordinaire contient 6 m³, soit l'équivalent de 90 brouettes.

Pièce N° 6 :
Bordereau des prix unitaires
(BPU)

CADRE DU BORDEREAU DES PRIX UNITAIRES (BPU)

POUR ACHEVEMENT DE LA CONSTRUCTION DU MARCHE A BETAIL DE BATCHENGA

N°	DESIGNATION	U	QTE	P.U. EN LETTRES	P.U EN CHIFFRES
	LOT 100 : TRAVAUX PREPARATOIRES-ETUDES				
101	Etude et installation de chantier	ff	1		
102	Débroussaillage du site	FF	1		
	LOT 200 : TERRASSEMENT				-
201	Fouilles en pleine masse	m3	6		
202	Réglage des terres excédentaires	M3	5		
203	Remblais au droit des fondations avec les déblais provenant des fouilles et compactage	m3	15		
204	Remblais avec apport de terre dans l'aire du quai et compactage des couches successives	M3	72		
	LOT 300 : BETON				-
301	Béton de propreté dosé à 150 KG/M3	m3	1.2		
302	Soubassement en parpaing de 20*20*40	M2	89.6		
303	Béton armé dosé à 350 kg/m 3 pour semelles et amorces poteaux y compris toutes sujétions	M3	5		
304	Béton armé dosé à 350 kg/m 3 pour longrines apparentes y compris toutes sujétions	M3	6.7		
305	Béton armé dosé à 350 kg/m 3 pour abreuvoirs	M3	4		
306	Béton armé dosé à 350 Kg/M 3 pour voile épaisseur= 0.20 dosé à 400 Kg/M3 ferrailé en double nappe et toutes sujétions	M3	7.2		
307	Fourniture et pose anti boubier en gros moellons sur l'aire du quai et	m2	70		

	toutes sujétions				
308	Fourniture et pose anti bourbier en gros moellons à l'Entrée et à la sortie du quai	m2	40		
	LOT 400 : MENUISERIE METTALIQUE				-
401	Fourniture et pose poteaux IPN /UPN 140 de 2.5 m de long, ancrés d'au moins 0.7 m ou boulonnés dans le voile de béton armé	ml	58		
402	Fourniture et pose de 3 rangées de bastaing (Bois dur de la localité) (ép=5cm largeur 15 cm) espacé de 40 cm, solidement horizontalement boulonnées sur les poteaux IPN/UPN de 140 toutes sujétions	M3	4		
403	Fourniture et pose de portail métallique (y compris peinture Glycéro) de 3m*2m (6 rangées en tube en acier galvanisé de 30/40 mm de diamètre et toutes sujétions	u	3		
404	Fourniture et pose des tuyaux galvanisés de diamètre 56/66 Y compris toutes sujétions	ml	384		
	LOT 500 : Peinture				-
501	Peinture vinyle sur parois des poteaux et longrines apparentes	M2	180.8		
502	Peinture glycérophthalique sur les éléments métalliques	M2	45.8		

Pièce N° 7 :

Détails Quantitatifs et Estimatifs

DEVIS ESTIMATIF POUR ACHEVEMENT DE LA CONSTRUCTION DU MARCHE A BETAIL DE BATCHENGA

N°	DESIGNATION	U	QTE	P.U.	P.TOTAL
	LOT 100 : TRAVAUX PREPARATOIRES-ETUDES				
101	Etude et installation de chantier	ff	1		
102	Débroussaillage du site	FF	1		
	SOUS-TOTAL LOT 100				-
	LOT 200 : TERRASSEMENT				-
201	Fouilles en pleine masse	m3	6		
202	Réglage des terres excédentaires	M3	5		
203	Remblais au droit des fondations avec les déblais provenant des fouilles et compactage	m3	15		
204	Remblais avec apport de terre dans l'aire du quai et compactage des couches successives	M3	72		
	SOUS-TOTAL LOT 200				-
	LOT 300 : BETON				-
301	Béton de propreté dosé à 150 KG/M3	m3	1.2		
302	Soubassement en parpaing de 20*20*40	M2	89.6		
303	Béton armé dosé à 350 kg/m 3 pour semelles et amorces poteaux y compris toutes sujétions	M3	5		
304	Béton armé dosé à 350 kg/m 3 pour longrines apparentes y compris toutes sujétions	M3	6.7		
305	Béton armé dosé à 350 kg/m 3 pour abreuvoirs	M3	4		
306	Béton armé dosé à 350 Kg/M 3 pour voile épaisseur= 0.20 dosé à 400 Kg/M3 ferrailé en double nappe et toutes sujétions	M3	7.2		
307	Fourniture et pose anti bourbier en gros moellons sur l'aire du quai et	m2	70		

	toutes sujétions				
308	Fourniture et pose anti bourbier en gros moellons à l'Entrée et à la sortie du quai	m2	40		
	SOUS-TOTAL LOT 300				-
	LOT 400 : MENUISERIE METTALIQUE				-
401	Fourniture et pose poteaux IPN /UPN 140 de 2.5 m de long, ancrés d'au moins 0.7 m ou boulonnés dans le voile de béton armé	ml	58		
402	Fourniture et pose de 3 rangées de bastaing (Bois dur de la localité) (ép=5cm largeur 15 cm) espacé de 40 cm, solidement horizontalement boulonnées sur les poteaux IPN/UPN de 140 toutes sujétions	M3	4		
403	Fourniture et pose de portail métallique (y compris peinture Glycéro) de 3m*2m (6 rangées en tube en acier galvanisé de 30/40 mm de diamètre et toutes sujétions	u	3		
404	Fourniture et pose des tuyaux galvanisés de diamètre 56/66 Y compris toutes sujétions	ml	384		
	SOUS-TOTAL LOT 400				-
	LOT 500 : Peinture				-
501	Peinture vinyle sur parois des poteaux et longrines apparentes	M2	180.8		
502	Peinture glycérophthalique sur les éléments métalliques	M2	45.8		
	SOUS-TOTAL LOT 500				-
	SOUS-TOTAL LOT 1400				-
					-
	TOTAL GENERAL HORS TAXES (H.T.)				-
	TOTAL GENERAL TOUTES TAXES COMPRISES				-
	T.V.A : 19,25% H.T.				-
	I.R.:2.2 ou 5.5 % H.T.				-
	NET A MANDATER A L'ENTREPRENEUR				-

Arrêté le présent devis estimatif à la somme de T.T.C.

Pièce N° 8 :
SOUS DETAIL DES PRIX

SOUS-DETAIL DE PRIX					
N° PRIX					
Désignation des tâches					
Unité					
Quantité totale					
Rendement journalier					
Durée					
personnel	CATEGORIE	Nombre	Salaire journalier	Jours facturés	Montant
	Chef de chantier				
	Chef d'équipe				
	manœuvres				
			TOTAL A		
Matériel et engins	Type		Taux journalier	Jours facturés	Montant
	Petit matériel				
	TOTAL B				
Matériaux et Divers	Type		Prix unitaire	consommation	Montant
	Divers				
	TOTAL C				
D	TOTALCOUTS DIRECTS			A+B+C	
E	Frais généraux de chantier		%	'=' Dx %	
F	Frais généraux de siège		%	'=' Dx %	
G	Coût de revient			'=' D+ E + F	
H	Risques + Bénéfices		%	'=' Gx %	
P	PRIX DE VENTE TOTAL HORS TAXE			'=' G+ H	
V	PRIX DE VENTE UNITAIRE HORS TAXE			'=' P / Qté	

Pièce N° 9 :
Modèle de Lettre-Commande

REPUBLIQUE DU CAMEROUN
Paix-Travail-Patrie

REGION DU CENTRE

DEPARTEMENT DE LA LEKIE

COMMUNE DE BATCHENGA

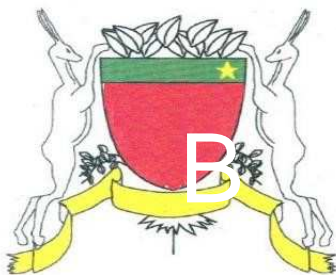

REPUBLIC OF CAMEROON
Peace -Work - Fatherland

CENTRE REGION

LEKIE DIVISION

BATCHENGA COUNCIL

LETTRE COMMANDE N° ____/LC/COM-BGA/CIPM/2025

PASSEE APRES _____

LOT _____

TITULAIRE : BP : 0000 YAOUNDE ; Tél

REGISTRE DE COMMERCE N°

NUMERO CONTRIBUABLE :

NUMERO DE COMPTE BANCAIRE :

LIEU D'EXECUTION :

DELAI D'EXECUTION : _____

MONTANT EN FCFA :

**MONTANT TOTAL
HTVA**

TVA : 19.25% HTVA

**IR : 2.2% ou 5.5 %
HTVA**

**MONTANT TOTAL
T.T.C**

NET A PERCEVOIR

FINANCEMENT : BIP MINEDUB

EXERCICE : 2025

IMPUTATION :

SOUSCRITE LE :

SIGNEE LE :

NOTIFIEE LE :.....

ENREGISTREELE :.....

PIECE N°10

MODELES OU FORMULAIRES TYPES A UTILISER PAR LES SOUSSIONNAIRES

ANNEXE N° 1: MODELE DE DECLARATION D'INTENTION DE SOUMISSIONNER

A insérer en annexe à la

Je soussigné,

Nationalité :

Domicile :

Fonction :

En vertu de mes pouvoirs de Directeur Général, après avoir pris connaissance du Dossier d'Appel d'Offres National n° *[indiquer la nature de la prestation]*.

Déclare par la présente, l'intention de soumissionner pour cet Appel d'Offres.

Fait à _____ le _____

Signature, nom et cachet du soumissionnaire

ANNEXE N° 2 : MODELE DE SOUMISSION

Je, soussigné [Indiquer le nom et la qualité du signataire] représentant la société, l'entreprise ou le groupement (8) Dont le siège social est à Inscrite au registre du commerce de

..... Sous le n°

Après avoir pris connaissance de toutes les pièces figurant ou mentionnées au dossier d'Appel d'Offres y compris les additifs,

N° [Rappeler l'objet de l'appel d'offres]

Me soumetts et m'engage à livrer les fournitures ou à exécuter les prestations conformément au dossier d'Appel d'Offres, moyennant les prix que j'ai établi moi-même sur la base des bordereaux de prix et quantités, lesquels prix font ressortir le montant de l'offre pour le lot n° À

..... [En chiffres et en lettres]
francs CFA Hors TVA, et à

..... Francs CFA Toutes Taxes Comprises. [En chiffres et en lettres]

M'engage à exécuter les prestations dans un délai de Mois

M'engage en outre à maintenir mon offre dans le délai Jours [indiquer la durée de validité, en principe 90 jours] à compter de la date limite de remise des offres.

Adhère entièrement à la charte d'intégrité et à la déclaration d'engagement environnemental et social jointes aux présents DAO.

Les rabais offerts et les modalités d'application desdits rabais sont les suivants :

.....
.....
.....

Le Maître d'Ouvrage

Se libérera des sommes dues par elle au titre du présent marché en faisant donner crédit au compte n°

Ouvert au nom de Au près de la banque Agence de

.....

Avant signature du marché, la présente soumission acceptée par vous vaudra engagement entre nous.

Fait à Le

Signature de

En qualité de Dûment autorisé à signer les soumissions pour et au nom de (9)

Supprimer la mention inutile

Annexer la lettre de pouvoirs

ANNEXE N° 3 : MODELE DE CAUTIONNEMENT DE SOUMISSION

Organisme financier :

Référence de la Caution : N°

Adressée à [indiquer le Maître d'Ouvrage et son adresse] Cameroun, ci-dessous désigné « le Maître d'Ouvrage »

Attendu que le Prestataire ci-dessous désignée « le soumissionnaire », a soumis son offre en date du Pour [rappeler l'objet de l'appel d'offres], ci-dessous désignée

« L'offre », et pour laquelle il doit joindre un cautionnement provisoire équivalant à [indiquer le montant] Francs CFA,

Nous [Nom et adresse de l'organisme financier], représentée par [Noms des signataires], ci-dessous désignée « l'organisme financier », déclarons garantir le paiement au Maître d'Ouvrage de la somme maximale de [indiquer le montant]

Francs CFA, que l'organisme financier s'engage à régler intégralement à au Maître d'Ouvrage s'obligeant elle-même, ses successeurs et assignataires.

Les conditions de cette obligation sont les suivantes :

Si le soumissionnaire retire son offre pendant la période de validité prévue dans le dossier d'appel d'offres ; Où

Si le soumissionnaire, s'étant vu notifié l'attribution du marché par le Maître d'Ouvrage pendant la période de validité :

- omet de signer ou refuse de signer le marché, alors qu'il est requis de le faire ;
- omet ou refuse de fournir le cautionnement définitif du marché (cautionnement définitif), comme prévu dans celui-ci. Nous nous engageons à payer au Maître d'Ouvrage un montant allant jusqu'au maximum de la somme stipulée ci-dessus, dès réception de sa première demande écrite, sans que le Maître d'Ouvrage soit tenu de justifier sa demande, étant entendu toutefois que dans sa demande le Maître d'Ouvrage notera que le montant qu'il réclame lui est dû parce que l'une ou l'autre des conditions ci-dessus, ou toutes les deux, sont remplies, et qu'il spécifiera quelle(s) condition(s) a (ont) joué.

La présente caution entre en vigueur dès sa signature et dès la date limite fixée par le Maître d'Ouvrage pour la remise des offres. Elle demeurera valable jusqu'au trentième jour inclus suivant la fin du délai de validité des offres. Toute demande du Maître d'Ouvrage tendant à la faire jouer devra parvenir à la banque, par lettre recommandée avec accusé de réception, avant la fin de cette période de validité.

Le présent cautionnement est soumis pour son interprétation et son exécution au droit camerounais. Les tribunaux du Cameroun seront seuls compétents pour statuer sur tout ce qui concerne le présent engagement et ses suites.

Signé et
authentifié par
l'organisme
financier

À, le

[Signature de l'organisme financier]

ANNEXE N° 4 : MODELE DE CAUTIONNEMENT DEFINITIF

Organisme financier :

Référence de la Caution : N°

Adressée à *[indiquer le Maître d'Ouvrage et son adresse]* Cameroun, ci-dessous désigné « le Maître d'Ouvrage »

Attendu que *[Nom et adresse du fournisseur ou du prestataire]*, ci-dessous désigné « le Fournisseur ou du prestataire », s'est engagé, en exécution du marché désigné « le marché », à réaliser *[indiquer la nature des fournitures et services connexes]*

Attendu qu'il est stipulé dans le marché que le Fournisseur remettra au Maître d'Ouvrageun cautionnement définitif, d'un montant égal à *[indiquer le pourcentage compris entre 2 et 5 %]* du montant de la tranche du marché correspondant, comme garantie de l'exécution de ses obligations de bonne fin conformément aux conditions du marché,

Attendu que nous avons convenu de donner au Fournisseur ce cautionnement,

Nous ,..... *[nom et adresse de banque]*, représentée par..... *[noms des signataires]*, ci-dessous désignée « l'organisme financier », nous engageons à payer au Maître d'Ouvrage, dans un délai maximum de huit (08) semaines, sur simple demande écrite de celui-ci déclarant que le Fournisseur ou le prestataire n'a pas satisfait à ses engagements contractuels au titre du marché, sans pouvoir différer le paiement ni soulever de contestation pour quelque motif que ce soit, toute somme jusqu'à concurrence de la somme de *[en chiffres et en lettres]*.

Nous convenons qu'aucun changement ou additif ou aucune autre modification au marché ne nous libérera d'une obligation quelconque nous incombant en vertu du présent cautionnement définitif et nous dérogeons par la présente à la notification de toute modification, additif ou changement.

Le présent cautionnement définitif prend effet à compter de sa signature et dès notification du marché. La caution sera libérée dans un délai (*indiquer le délai*) à compter de la date de réception provisoire des fournitures.

Après le délai susvisé, la caution devient sans objet et doit nous être automatiquement retournée sans aucune forme de procédure.

Toute demande de paiement formulée par le Maître d'Ouvrageau titre de la présente garantie doit être faite par lettre recommandée avec accusé de réception, parvenue à la banque pendant la période de validité du présent engagement.

Le présent cautionnement définitif est soumis pour son interprétation et son exécution au droit camerounais. Les tribunaux camerounais seront seuls compétents pour statuer sur tout ce qui concerne le présent engagement et ses suites.

Signé et authentifié par l'Organisme financier

....., le

[signature de la banque]

ANNEXE N° 5 : MODELE DE CAUTIONNEMENT D'AVANCE DE DEMARRAGE

Organisme financier :

Référence du Cautionnement : N°

Adressée [indiquer le Maître d'Ouvrage]

[Adresse du Maître d'Ouvrage] ci-dessous désigné « le Maître
d'Ouvrage»

Nous soussignés (organisme financier, adresse), déclarons par la présente garantir, pour le compte de :

..... [le titulaire], au profit de Maître d'Ouvrage [Adresse du Maître d'Ouvrage] (« le bénéficiaire »)

Le paiement, sans contestation et dès réception de la première demande écrite du bénéficiaire, déclarant que

..... [le titulaire] ne s'est pas acquitté de ses obligations, relatives au remboursement de
l'avance de démarrage selon les conditions du marchédu

..... relatif aux fournitures et services connexes [indiquer l'objet et les références de l'appel
d'offres et le lot, éventuellement], de la somme totale maximum correspondant à l'avance [quarante 40% et
trente 30% (respectivement pour les marchés de fournitures et de services connexes)] du montant Toutes
Taxes Comprises du marché n° payable dès la notification de l'ordre de service correspondant, soit
:..... francs CFA

La présente garantie entrera en vigueur et prendra effet dès réception des parts respectives de cette avance
sur les comptes de[le titulaire] ouverts auprès de la banque sous le n°

Elle restera en vigueur jusqu'au remboursement de l'avance conformément à la procédure fixée par le CCAP.

Toutefois, le montant du cautionnement sera réduit proportionnellement au remboursement de l'avance au fur
et à mesure de son remboursement.

La loi et la juridiction applicables à la garantie sont celles de la République du Cameroun.

Signé et authentifié par l'organisme financier

à, le

[signature de l'organisme financier]

Annexe n°6 : Modèle de cautionnement de bonne exécution en remplacement de LA RETENUE DE RETENUE DE GARANTIE

Organisme financier :

Référence du Cautionnement : N°

Adressée [indiquer le Maître d'Ouvrage]

[Adresse du Maître d'Ouvrage] ci-dessous désigné « le Maître d'Ouvrage»

Attendu quenom et adresse du fournisseur ou du prestataire],ci-dessous désigné « le Fournisseur», s'est engagé, en exécution du marché, livrer les fournitures de [indiquer l'objet des prestations]

Attendu qu'il est stipulé dans le marché que la retenue de garantie fixée à [pourcentage inférieur à 10% à préciser] du montant TTC du marché peut être remplacée par une caution solidaire,

Attendu que nous avons convenu de donner au Fournisseur ce cautionnement,

Nous,adresse organisme financier], représentée parnoms des signataires], et ci-dessous désignée « organisme financier »,

Dès lors, nous affirmons par les présentes que nous nous portons garants et responsables à l'égard du Maître d'Ouvrage, au nom du Fournisseur ou du prestataire, pour un montant maximum de [en chiffres et en lettres], correspondant à [pourcentage inférieur à 10% à préciser] du montant du marché⁽¹⁰⁾

Et nous nous engageons à payer au Maître d'Ouvrage, dans un délai maximum de huit (08) semaines, sur simple demande écrite de celui-ci déclarant que le Fournisseur n'a pas satisfait à ses engagements contractuels ou qu'il se trouve débiteur du Maître d'Ouvrage au titre du marché modifié le cas échéant par ses avenants, sans pouvoir différer le paiement ni soulever de contestation pour quelque motif que ce soit, toute (s) somme (s) dans les limites du montant égal à [pourcentage inférieur à 10% à préciser] du montant cumulé des travaux figurant dans le décompte définitif, sans que le Maître d'Ouvrage ait à prouver ou à donner les raisons ni le motif de sa demande du montant de la somme indiquée ci-dessus.

Nous convenons qu'aucun changement ou additif ou aucune autre modification au marché ne nous libérera d'une obligation quelconque nous incombant en vertu de la présente garantie et nous dérogeons par la présente à la notification de toute modification, additif ou changement.

La présente garantie entre en vigueur dès sa signature. Elle sera libérée dans un délai de trente (30) jours à compter de la date de réception définitive des travaux, et sur mainlevée délivrée par le Maître d'Ouvrage.

Toute demande de paiement formulée par le Maître d'Ouvrage au titre de la présente garantie devra être faite par lettre recommandée avec accusé de réception, parvenue à la banque pendant la période de validité du présent engagement.

La présente caution est soumise pour son interprétation et son exécution au droit camerounais. Les tribunaux camerounais seront seuls compétents pour statuer sur tout ce qui concerne le présent engagement et ses suites. Signé et authentifié par l'organisme financier à, le

.....[signature de l'Organisme financier]

⁽¹⁰⁾ Cas où la caution est établie une fois au démarrage des travaux et couvre la totalité de la garantie, soit 10% du marché.

ANNEXEN°7 : LETTRE DE SOUMISSION DE LA PROPOSITION TECHNIQUE

[Lieu, date]

À : *[Nom et adresse du maître d'ouvrage]*

Madame/Monsieur,

Nous, soussignés, [titre à préciser], avons l'honneur, conformément à votre DAO N°du.....relatif à....., de vous soumettre ci-joint, notre proposition technique pour la fourniture objet dudit DAO.

Au cas où cette proposition retiendrait votre attention, nous sommes entièrement disposés, sur la base du personnel proposé à entamer des négociations pour la meilleure conduite du projet.

Aussi, prenons-nous un ferme engagement pour le respect scrupuleux du contenu de ladite proposition technique, sous réserve des modifications éventuelles qui résulteraient des négociations du contrat.

Veillez agréer, Madame/Monsieur....., l'expression de notre parfaite considération./-

Signature du représentant habilité :

Nom et titre du signataire :

Nom du Candidat : Adresse

ANNEXE N° 8 : MODELE DE CADRE DU PLANNING

CALENDRIER DES ACTIVITES (PROGRAMME DE TRAVAIL)

A. Préciser la nature de l'activité

	<i>[Mois ou semaines à compter du début de la mission]</i>											

*

B. Achèvement et soumission des rapports

Rapports	Date
1. Rapport initial	
2. Rapports d'avancement a. Premier rapport d'avancement b. Deuxième rapport	
3. Projet de rapport final	

CALENDRIER DU PERSONNEL SPECIALISE

N°	Nom	Rapports à fournir	Personnel (sous forme de graphique à barres) ¹														Total personnel/mois		
			1	2	3	4	5	6	7	8	9	10	11	12	n	Siège	Terrain ²	Total	
Personnel																			
1			[Siège]																
			[Terr.]																
2																			
n																			
												Total partiel							
												Total							

Rapports à fournir : _____

Durée des activités : _____

Signature : (Représentant habilité)

Nom : _____

¹ Les mois sont comptés à partir du début de la mission. Par chaque agent indiquer séparément affectation au siège ou sur le terrain.² Travail sur le terrain signifie travail exécuté en dehors du siège du consultant

Titre :

Adresse : _____

ANNEXEN°9 : MODELE DE LISTE DU PERSONNEL A MOBILISER

e1. Personnel technique clé /de gestion

Nom	Fonction proposée	Qualification minimale	Années D'expérience Générale	Années d'Expérience Spécifique En Terme de projets similaires réalisés	Poste ou fonction Occupé (e) pour Chaque projet

1. Personnel d'appui (siège et local)

Nom	Spécialisation	Poste	Année d'Expérience	Attributions

**ANNEXEN°10 : MODELE FICHE DE PRESTATIONS SUSCEPTIBLES
D'ETRE SOUS-TRAITEES COMMANDEES**

N°	Désignation des Fournitures	Quantité (Nombre d'unités)
	<i>[Insérer la désignation des Fournitures]</i>	<i>[insérer la quantité des articles à fournir]</i>

N° Service	Désignation du Service	Unité de mesure
<i>[insérer le numéro du Service]</i>	<i>[insérer la désignation du service]</i>	<i>[unité de mesure]</i>

ANNEXE N°11 : MODELE DE CURRICULUM VITAE (CV) DU PERSONNEL SPECIALISE PROPOSE

Poste :

Nom du Candidat.

Nom de l'employé Profession :

..... Diplômes :

Date de naissance :

Nombre d'années d'emploi par le Candidat :

Nationalité :

Affiliation à des associations/groupements professionnels :

.....

Attributions spécifiques :

.....

Principales qualifications :

[En une demi-page environ, donner un aperçu des aspects de la formation et de l'expérience de l'employé les plus utiles à ses attributions dans le cadre de la mission. Indiquer le niveau des responsabilités exercées par lui/elle lors de missions antérieures, en en précisant la date et le lieu.]

.....

Formation :

[En un quart de page environ, résumer les études universitaires et autres études spécialisées de l'employé, en indiquant les noms et adresses des écoles ou universités fréquentées, avec les dates de fréquentation, ainsi que les diplômes obtenus.]

Pièces Annexes :

Copie certifiée conforme du diplôme le plus élevé et éventuellement une attestation de l'ordre du corps de métier

Attestation de disponibilité

.....

Expérience professionnelle :

[En deux pages environ, dresser la liste des emplois exercés par l'employé depuis la fin de ses études par ordre chronologique inverse, en commençant par son poste actuel. Pour chacun, indiquer les dates, nom de l'employeur, titre du poste occupé et lieu de travail. Pour les dix dernières années, préciser en outre le type d'activité exercée et, le cas échéant, le nom de clients susceptibles de fournir des références.]

.....

Connaissances informatiques :

[Indiquer, le niveau de connaissance]

.....

Langues :

[Indiquer, pour chacune, le niveau de connaissance : médiocre/moyen/ bon/excellent, en ce qui concerne la langue lue/écrite/ parlée.]

.....

Attestation :

Je, soussigné, certifie, en toute conscience, que les renseignements ci-dessus rendent fidèlement compte de ma situation, de mes qualifications et de mon expérience.

.....

Date :

[Signature de l'employé et du représentant habilité du consultant]

Jour/mois/année

Nom de l'employé :

Nom du représentant habilité :

ANNEXEN°12 :. REFERENCES DU CANDIDAT

Services rendus pendant les [03] dernières années qui illustrent le mieux vos qualifications

À l'aide du formulaire ci-dessous, indiquez les renseignements demandés pour chaque mission pertinente que votre société/organisme a obtenue par contrat, soit en tant que seule société, soit comme l'un des principaux partenaires d'un groupement.

Nom de la Mission :	Pays :
Lieu :	Personnel spécialisé fourni par votre société/organisme (profils) :
Nom du Client:	Nombre d'employés ayant participé à la Mission :
Adresse :	Nombre de mois de travail ; durée de la Mission :
Date de démarrage : Date d'achèvement :	Valeur approximative des services
Nom des prestataires associés/partenaires éventuels :	Nombre de mois de travail de spécialistes fournis par les prestataires associés :
Nom et fonctions des responsables (Directeur/Coordinateur du projet, Responsable de l'équipe) :	
Descriptif du projet :	
Description des services effectivement rendus par votre personnel :	

Nom du candidat :

ANNEXEN°13. DESCRIPTIF DE LA METHODOLOGIE ET DU PLAN DE TRAVAIL PROPOSES POUR ACCOMPLIR LA MISSION

La conception technique, la méthodologie et le plan de travail sont les éléments essentiels de la proposition technique. Il est suggéré de présenter la proposition technique (10 pages maximum, y compris les tableaux et graphiques) divisée en trois chapitres :

- a) Conception technique et méthodologie,*
- b) Plan de travail, et*
- c) Organisation et personnel*

a) Conception technique et méthodologie. Dans ce chapitre, il vous est suggéré d'expliquer la manière dont vous envisagez les objectifs de la mission, la conception des prestations, la méthodologie pour exécuter les activités et obtenir les résultats attendus et le détail de ceux-ci. Vous devrez mettre en relief les problèmes à résoudre et leur importance et expliquer la conception technique que vous adopterez pour ce faire. Vous devrez en outre expliquer la méthodologie que vous avez l'intention d'adopter et sa compatibilité avec la conception proposée.

b) Plan de travail. Dans ce chapitre, vous proposerez les principales activités que comprend la mission, leur nature et durée, échelonnement et interrelations, les jalons (y compris les approbations intermédiaires de l'autorité contractante) et les dates de présentation des rapports. Le plan de travail proposé doit être compatible avec la conception technique et la méthodologie, montrer que les termes de référence ont été compris et peuvent être traduits en un plan de travail pratique. Une liste des documents finaux, y compris les rapports, croquis et tableaux qui constituent le produit final doivent être inclus dans ce chapitre. Le calendrier du personnel (4G) doit être compatible avec le programme de Travail (4H)

d) Organisation et personnel, Dans ce chapitre, vous proposerez la structure et la composition de votre équipe. Vous donnerez la liste des principales disciplines représentées, le nom de l'expert responsable et une liste du personnel clé et d'appui proposé.

ANNEXEN°14 MODELE DE FICHE D'INFORMATION RELATIVE AU MATERIEL ESSENTIEL, LE CAS ECHEANT

N°	Désignation et caractéristiques du matériel	Age / Etat	Nombre minimal Requis (colonne à remplir par le MO)	Nombre disponible	Propriétaire/ location	Année d'obtention	Justificatif
1							
2							
...							
N							

[Insérer dans le tableau ci-dessus : (i) la liste des matériels et outils requis pour la réalisation des prestations (ii) le nombre minimal requis de chaque type de matériel (iii) il peut être envisagé, la mise à disposition de ces matériels par la location, auquel cas il faudrait présenter un engagement de location de matériel signé et légalisé auprès des administrations compétentes.]

Note : Pour chaque matériel, joindre la copie certifiée de la facture ou de la carte grise, le cas échéant

ANNEXEN°15 MODELE DE DECLARATION SUR L'HONNEUR DE VISITE DU SITE

Je soussigné M. _____ Représentant l'Entreprise _____ Reconnais
avoir visité ce jour le _____ du mois de _____ de l'année _____

En compagnie de M. _____ Agissant en lieu et place de l'utilisateur, le site
du Projet de

Pour lequel mon entreprise veut soumissionner.

M'étant rendu sur les lieux, les observations suivantes ont été relevées :

.....
.....
.....
.....

N.B : le prestataire doit soumettre pour chaque site de projet une déclaration de visite de site.

Fait à _____, le _____

Le soumissionnaire

(Nom, prénom, signature et cachet)

PIECE N°11

CHARTER D'INTEGRITE

CHARTRE D'INTEGRITE

INTITULE DE L'APPEL D'OFFRES : _____

A

MONSIEUR LE MAIRE DE LA COMMUNE DE BATCHENGA

Nous reconnaissons et attestons que nous ne sommes pas, et qu'aucun des membres de notre groupement et de nos sous-traitants n'est, dans l'un des cas suivants :

être en état ou avoir fait l'objet d'une procédure de faillite, de liquidation, de règlement judiciaire, de cessation d'activité ou être dans toute situation analogue résultant d'une procédure de même nature ;

figurer sur les listes de sanctions financières adoptées par les Nations Unies et tout autre Partenaire Technique et Financier, le cadre de la passation ou de l'exécution d'un marché ;

avoir produit de fausses informations ou fourni de faux documents exigés dans le cadre de la présente consultation.

Nous attestons que nous ne sommes pas, et qu'aucun des membres de notre groupement et de nos sous-traitants n'est, dans l'une des situations de conflit d'intérêt suivantes :

actionnaire contrôlant le Maître d'Ouvrage ou filiale contrôlées par le Maître d'Ouvrage, à moins que le conflit en découlant ait été porté à la connaissance de l'Autorité chargé des marchés publics et résolu à sa satisfaction ;

avoir des relations d'affaires ou familiales avec un membre des services du Maître d'Ouvrage impliqué dans le processus de passation ou de contrôle du marché en résultant, à moins que le conflit en découlant ait été porté à la connaissance de l'Autorité chargé des marchés publics et résolu à sa satisfaction ;

contrôler ou être contrôlé par un autre soumissionnaire, être placé sous le contrôle de la même entreprise qu'un autre soumissionnaire, recevoir d'un autre soumissionnaire ou attribuer à un autre soumissionnaire directement ou indirectement des subventions, avoir le même représentant légal qu'un autre soumissionnaire, entretenir directement ou indirectement des contacts avec un autre soumissionnaire nous permettant d'avoir et de donner accès aux informations contenues dans nos offres respectives, de les influencer, ou d'influencer les décisions du Maître d'Ouvrage ;

être engagé pour une mission de conseil qui, par sa nature, risque de s'avérer incompatible avec nos obligations vis à vis du Maître d'Ouvrage ;

2.5) dans le cas d'une procédure ayant pour objet la passation d'un marché de travaux ou de fournitures :

avoir préparé nous-mêmes ou avoir été associés à un consultant qui a préparé des spécifications, plan, calculs et autres documents utilisés dans le cadre du processus de mise en concurrence considérée ;

être nous-mêmes ou l'une des firmes auxquelles nous sommes affiliées, recrutés, ou devant l'être, par le Maître d'Ouvrage pour effectuer la supervision où le contrôle des travaux dans le cadre du Marché.

Si nous sommes un établissement public ou une entreprise publique, nous attestons que nous jouissons d'une autonomie juridique et financière et que nous sommes gérés selon les règles de la comptabilité privée, que nous ne sommes pas sous la tutelle du Maître d'Ouvrage concerné, sauf autorisation expresse de l'Autorité chargée des Marchés Publics.

Nous nous engageons à communiquer sans délai au Maître d'Ouvrage, qui en informera l'Autorité chargée des Marchés Publics, tout changement de situation au regard des points 1 à 3 qui précèdent.

Dans le cadre de la passation et de l'exécution du Marché :

Nous n'avons pas commis et nous ne commettrons pas de manœuvres déloyales (actions ou omission) destinée à tromper délibérément autrui, à lui dissimuler intentionnellement des éléments, à surprendre ou vicier son consentement ou à lui faire contourner des obligations légales ou réglementaires et/ou violer ses règles internes afin d'obtenir un bénéfice illégitime.

Nous n'avons pas commis et nous ne commettrons pas de manœuvres déloyales (actions ou omission) contraires à nos obligations légales ou réglementaires et/ou violer ses règles internes afin d'obtenir un bénéfice illégitime.

Nous n'avons pas promis, offert ou accordé et nous ne promettrons, offrirons ou accorderons pas directement ou indirectement, à (i) toute personne détenant un mandat législatif, exécutif, administratif ou judiciaire au sein de l'Etat, qu'elle ait été nommée ou élue, à titre permanent ou non, qu'elle soit rémunérée ou non et quel que soit son niveau hiérarchique, (ii) toute autre personne qui exerce une fonction publique, y compris pour un organisme public ou une entreprise publique, ou qui fournit un service public, ou (iii) toute autre personne définie comme agent public dans l'Etat, un avantage indu de toute nature, pour lui-même ou pour une autre personne ou entité, afin qu'il accomplisse ou s'abstienne d'accomplir un acte dans l'exercice de ses fonctions officielles.

Nous n'avons pas promis, offert ou accordé et nous ne promettrons, offrirons ou accorderons pas directement ou indirectement, à toute personne qui dirige une entité du secteur privé ou travaille pour une telle entité, en quelque qualité que ce soit, un avantage indu de toute nature, pour elle-même ou pour une autre personne ou entité, afin qu'elle accomplisse ou s'abstienne d'accomplir un acte de violation de ses obligations légales contractuelles ou professionnelles.

Nous n'avons pas promis offert ou accordé et nous ne promettrons pas au Maître d'Ouvrage, à ses collaborateurs, aux Présidents aux Acteurs en charge du contrôle de l'exécution du marché qui résulterait de la consultation, un avantage indu de toute nature susceptible d'influencer leur objectivité.

Nous n'avons pas promis, offert ou accordé et nous ne promettrons pas au Maître d'ouvrage, à ses collaborateurs, aux Présidents et membres de Commissions des marchés et de sous-commission d'analyse, un avantage indu de toute nature susceptible d'influencer le processus de passation du Marché.

Nous nous abstenons et nous promettons de s'abstenir de toute action ou pratique collusoire et anticoncurrentielle ayant pour objet ou pour effet d'empêcher, de restreindre ou de fausser le jeu de la concurrence, notamment en tendant à maintenir artificiellement les prix des offres à des niveaux ne correspondant pas à ceux qui résulteraient du jeu de la concurrence ou à limiter l'accès au Marché ou de libre exercice de la concurrence par d'autres entreprises.

Nous-mêmes, les membres de notre groupement et nos sous-traitants autorisons, le Maître d'ouvrage et les Commissions des Marchés à examiner les documents et pièces comptables relatifs à la passation et l'exécution du Marché et à les soumettre pour vérification par l'ARMP ou par tout autre corps de contrôle de l'Etat.

Faute pour Nous, de nous conformer aux règles régissant la présente charte, nous reconnaissons que nous nous exposons aux sanctions prévues par les lois et règlements en vigueur.

Nom_____

Signature_____

Dûment habilité à signer l'offre pour et au nom de :_

En date du_____

PIECE N°12

**DECLARATION D'ENGAGEMENT AU RESPECT
DES CLAUSES SOCIALES ET ENVIRONNEMENTALES**

DECLARATION D'ENGAGEMENT ENVIRONNEMENTAL ET SOCIAL

INTITULE DE L'APPEL D'OFFRES : _____

A

MONSIEUR LE MAIRE DE LA COMMUNE DE BATCHENGA

Dans le cadre de la passation et de l'exécution du Marché :

- 1) Nous nous engageons à respecter et à faire respecter par les membres de notre groupement, l'ensemble de nos sous-traitants les normes sociales applicables au Cameroun y compris les conventions internationales ratifiées, notamment (i) le respect du salaire minimum prévu par le code du travail et diverses conventions collectives (ii) l'interdiction d'employer les enfants âgés de moins de 14 ans (iii) du respect de la nature des travaux respectivement interdits aux femmes et aux femmes enceintes (iv) le repos hebdomadaire obligatoire (v) le droit de jouissance des congés (vi) le respect des conditions du travail de nuit (vii) les conditions d'hygiène et de sécurité sur le lieu du travail (viii) le port obligatoire des équipements de protections individuelles.
- 2) En outre, nous nous engageons à mettre en œuvre les mesures d'atténuation des risques environnementaux, dans la notice d'impact environnemental fournie le cas échéant par le Maître d'Ouvrage. En tout état de cause, nous nous engageons à respecter et à faire respecter par les membres de notre groupement, l'ensemble de nos sous-traitants chaque fois que cela est possible, les directives recommandant l'utilisation des appareils ayant un faible impact sur l'environnement.
- 3) Nous-mêmes, les membres de notre groupement et nos sous-traitants autorisons, le Maître d'ouvrage, les Commissions des marchés à examiner les documents et pièces comptables relatifs à la passation et l'exécution du Marché et à les soumettre pour vérification par l'ARMP ou par tout autre corps de contrôle de l'Etat.
- 4) Faute pour nous, un des membres de notre groupement et de nos sous-traitants, de nous conformer aux règles régissant la présente charte, nous reconnaissons que nous exposons aux sanctions prévues par les lois et règlement en vigueur.

Nom :

Signature : _____

Dûment habilité à signer l'offre pour et au nom de : _____

En date du _____

PIECE N°13

**VISA DE MATURITE OU JUSTIFICATIFS DES ETUDES
PREALABLES**

PIECE N°13 : VISA DE MATURITE OU JUSTIFICATIF DES ETUDES PREALABLES

1. Joindre l'étude préalable : Les études préalables se trouvent dans les services du Maître d'Ouvrage.

2. Indiquer : PLANS ET DEVIS

2.1. La date de la réalisation de l'étude; 04 DECEMBRE 2024

2.2. Le nom du maître d'œuvre public ou privé l'ayant réalisé ; Délégué Départemental MINEPIA de la Lékié.

2.3. Les références du marché, si maîtrise d'œuvre privée l'ayant réalisé ; RAS

2.4. Si entretien : RAS

2.4. Description des études : (pour les projets de moindre envergure une note de présentation peut être rédigée sous forme d'études préalable à condition de bien ressortir la détermination des coûts et spécifications techniques).

N.B 1/ Pour les prestations de moindre envergure, le Maître d'Ouvrage peut fournir un calcul justificatif des quantités du DAO.

2/
d'un Le président de la commission des marchés peut avant de se prononcer, solliciter l'avis expert sur la qualité des études réalisées.

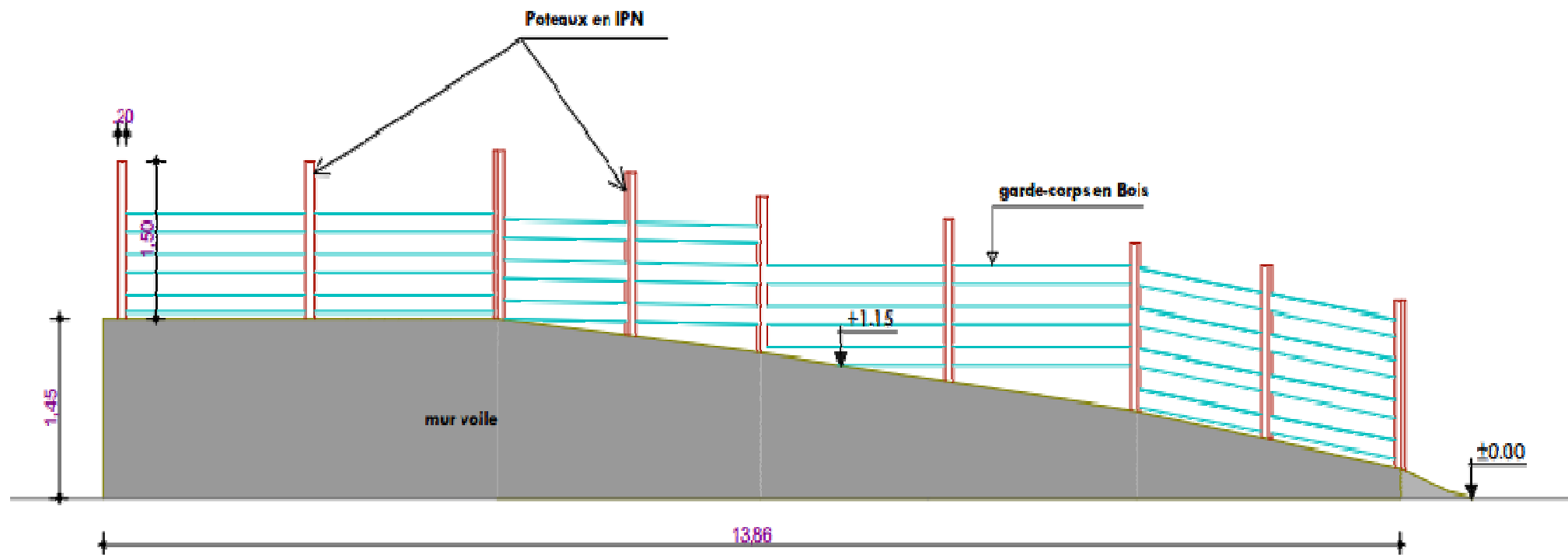

Coupe B-B



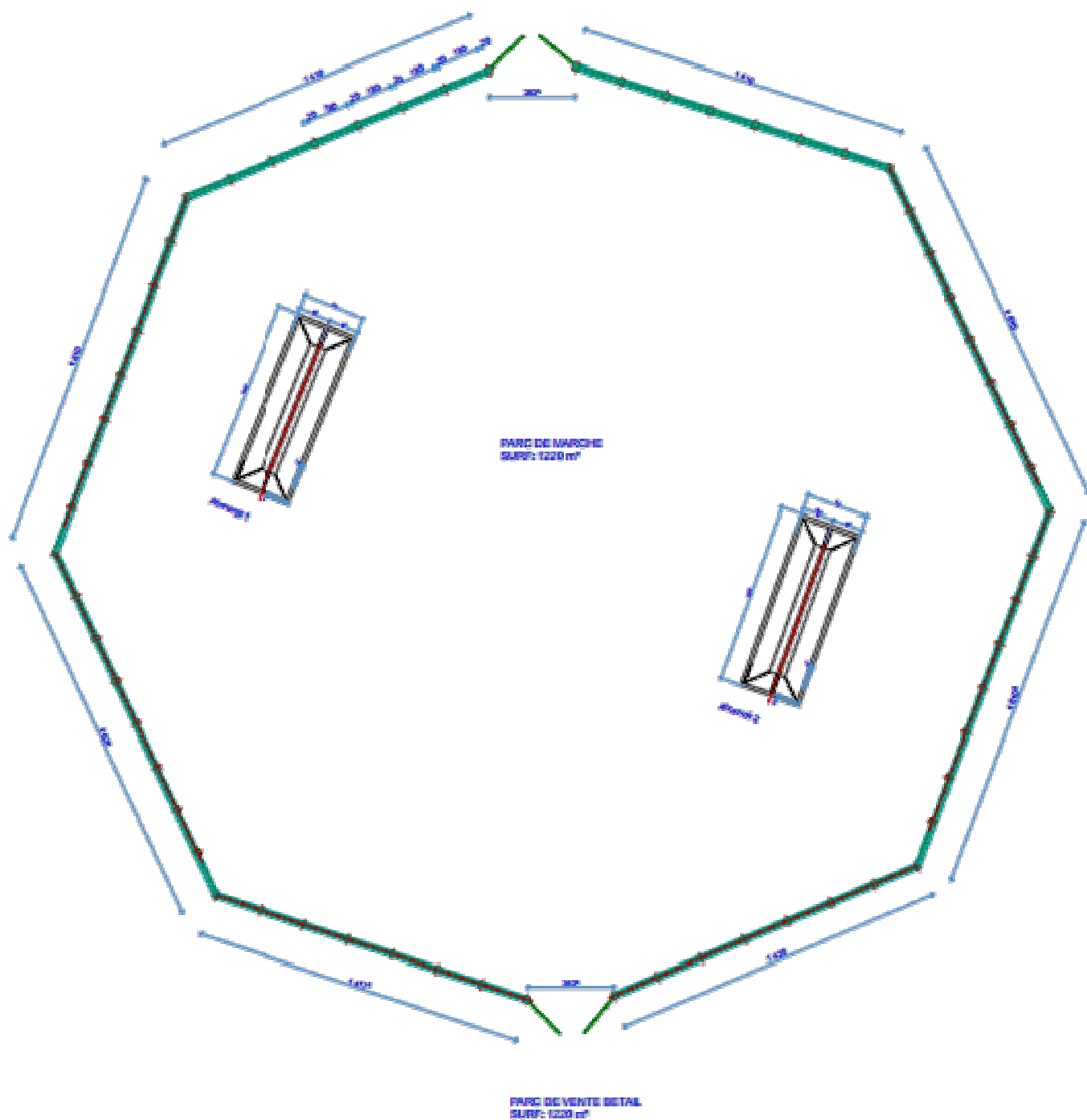

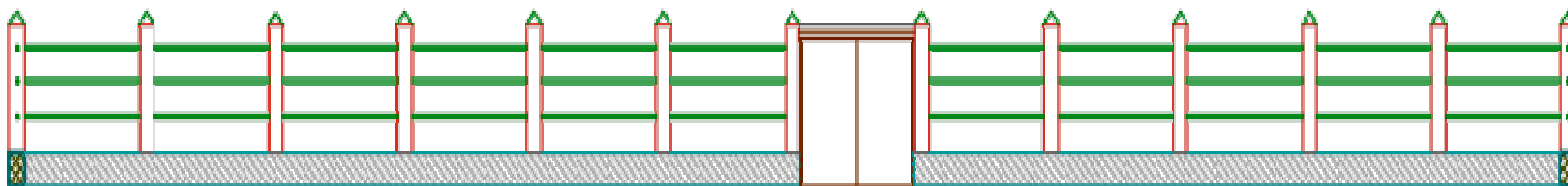

PARC A BETAIL
Echelle:1/100

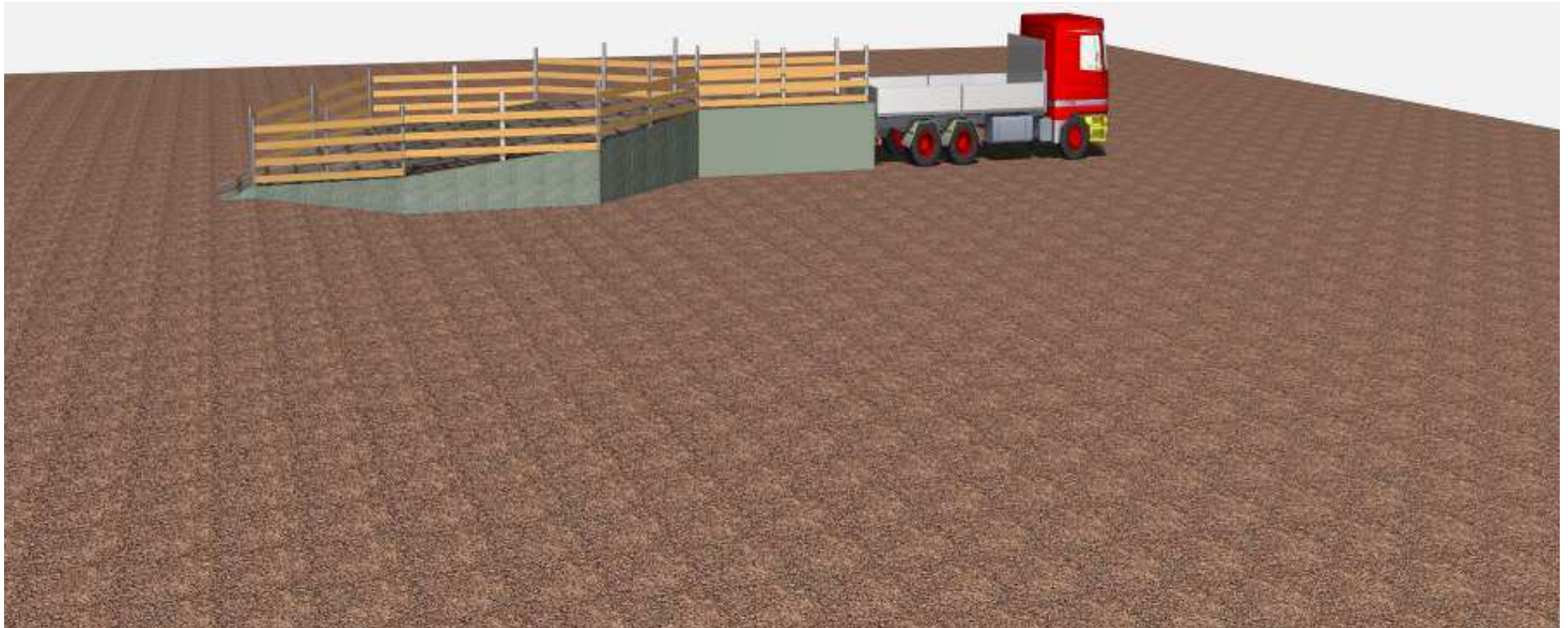

PIECE N°14 :

**LISTE DES ORGANISMES HABILITES A EMETTRE DES
CAUTIONS DANS LE CADRE DES MARCHES PUBLICS**

Liste des établissements bancaires et compagnies d'assurances autorisés à émettre des cautions dans le cadre des marchés publics.

Cette liste est disponible à l'ARMP.

I- BANQUES

1. **Afriand First Bank (FIRST BANK), BP 11 834 Yaoundé;**
2. **Access Bank Cameroon BP 6000 Yaoundé;**
3. **Banco Nacional de Guinea Ecuatorial (BANGE Bank Cameroon), BP 34 662 Yaoundé;**
4. **Banque Atlantique Cameroun (BACM), BP 2 933 Douala;**
5. **Banque Camerounaise des Petites et Moyennes Entreprises (BC-PME), BP 12 992 Yaoundé ;**
6. **Banque Gabonaise pour le Financement International (BGFIBANK), BP 660 Douala ;**
7. **Banque Internationale du Cameroun pour l'Epargne et le Crédit (BICEC), BP 1 925 Douala ;**
8. **Citibank Cameroun (Citibank Cameroon), BP 4 571 Douala;**
9. **Commercial Bank-Cameroon (CBC), BP 4 004 Douala;**
10. **Crédit Communautaire d'Afrique-Bank (CCA-BANK), BP 6 578 Yaoundé ;**
11. **Ecobank Cameroun (ECOBANK), BP 582 Douala;**
12. **La Régionale Bank BP: 30 145, Yaoundé;**
13. **National Financial Credit-Bank, (NFC-Bank), BP 6 578 Yaoundé;**
14. **Société Commerciale de Banques-Cameroon (SCB-Cameroon), BP 300 Douala ;**
15. **Société Générale Cameroun (SGC), BP 4 042 Douala ;**
16. **Standard Chartered Bank Cameroon (SCBC) BP 1 784 Douala;**
17. **Union Bank of Cameroon (UBC), BP 15 569 Douala;**
18. **United Bank for Africa (UBA), BP 2 088 Douala.**

II- COMPAGNIES D'ASSURANCES

1. **Activa Assurances, BP 12 970 Douala ;**
2. **Area Assurances, BP 15 584 Douala;**
3. **Atlantique Assurances Cameroun IARDT, BP 3 073 Douala ;**
4. **Chanas Assurances SA, BP 109 Douala ;**
5. **CPA SA, BP 54 Douala ;**
6. **Nsia Assurances S.A, BP 2 759 Douala ;**
7. **Pro Assur SA, BP 5 963 Douala ;**
8. **Prudential Beneficial General Insurance SA, BP 2 328 Douala;**
9. **ROYAL ONYX Insurance Cie, BP 12 230 Douala ;**
10. **SAAR SA, BP 1 011 Douala ;**
11. **Sanlam Assurances Cameroun, BP 11 315 Douala ;**
12. **Zenithe Insurance S.A, BP 1 540 Douala.**